No. 8515 Shanghai Monday April 16 1928. THE EASTERN TIMES Published every morning Including Sundays

時報

中華民國十七年
四月十六日 星期一
舊歷戊辰年閏二月廿六日
今天二張售大洋三分
第八千五百十五號

定報價目 本埠及日本一個月一元、三個月二元九角、六個月五元七角、九個月八元四角、全年十一元、南洋羣島各國一個月二元、三個月五元八角、六個月十一元四角、九個月十六元八角、全年念二元、郵費先惠郵票九五折算

廣告刊例 (封面及評論)二行起碼每日每行一元四角「圖畫時報」每英方寸每次一元五角、地位須於三天前預定「新聞欄內」每日每行四角五分「普通地位」三十字起碼每日每字一分二厘「彩色廣告」加一色手續費十元二色四十元三色九十元四色一百六十元地位格色須預商本館廣告部接洽

本館編輯部設於[illegible]二十[illegible]號(小花園南首)電話中央六一二〇四 營業部設於山東路人字六號 電話中央六一二〇一 電報掛號[illegible]
中華郵政特准掛號立券 認爲新聞紙類

中國婦女在法律上之地位
(社會研究叢刊之一) 趙鳳喈著 一册 定價七角 郵費二分半
本書計分五章:第一章述室女之地位,第二章述已嫁婦之地位,第三章述爲人妾之地位,第四章述女子與公民權,第五章述女子犯罪與處罰,內容注重於法制史方面而於中國社會上已往及現在之情況亦能同時顧及,洵爲研究婦女問題者最好之參考資料
同上叢刊 社會調查方法 一册 定價七角半 郵費二分半
商務印書館出版

龍章機器造紙有限公司股東年會廣告
本公司訂於陽曆[illegible]月二十七日午後二時在[illegible]租界新永安街本公司開股東年會[illegible]各股東[illegible]

上海惠利銀公司定期還本有獎儲蓄通告
第十四次有獎儲蓄券定於陽歷四月十九號即陰歷閏二月二十九日准期開籤 有獎儲蓄部啓

發起寧滬各界慰勞北伐將士大會籌備會啓事
[illegible]

萬金油

萬道金光

封神演義上的赤精子。有一件紫綬仙衣。穿在身上。金光萬道。無論兵及水火。大俱不能傷。現在有一種藥品。也是萬道金光。無論男女老幼。內外各症。或搽或飲。藥到病除。雖不能免避兵及水火。的確可以驅逐病魔。永保康健。居家旅行。均宜常備。這藥的名目。就叫虎標萬金油。

上海虎標永安堂發行 北四川路八十九號 電話(北)二二七三六

碑帖

宋拓淳化閣帖十二元〇又金屬版印宋拓淳化閣帖六元〇宋拓大觀帖十二元〇南唐刻拓澄清堂十元〇宋拓祖石絳帖十六元〇初拓三希堂原本法帖二十元〇續三希堂原本二元〇緘州石氏本晉唐小楷十種三元〇宋拓晉唐小楷十一種一元六〇珂羅版印宋拓石鼓文二元〇人間至寶西嶽華山廟碑三本合册六元〇博陵太守孔彪碑二元八〇宋仲溫藏定武蘭亭肥本二元〇柯丹丘藏定武蘭亭瘦本一元〇衡山朱際宋拓十七帖二元八〇何蝯叟藏張黑女誌一元〇康裝宋拓廟堂碑三元〇臨川四寶第一唐本廟堂碑六元〇宋拓斷本皇甫碑三元六〇寶香光藏唐拓九成宮醴泉銘一元八〇宋拓譚嵩二元六〇宋拓温彥博碑一元六〇宋拓蘭景武公碑二元五〇宋拓玄秘塔一元六〇初拓五居士博塔銘一元五〇宋拓褚河南聖教序二元八〇周文清藏公碑北宋拓聖教序四元〇何蝯叟藏郭少儀行碑師碑三元〇何蝯叟藏雲麾李思訓碑二元四〇何蝯叟藏李北海法華寺碑四元〇翁覃谿藏宋拓麓山寺碑四元〇李春湖宋拓雲麾李秀碑足本五元〇何蝯叟藏[illegible]仙壇記三本合册二元〇宋拓[illegible]稿一元八〇宋拓[illegible]公禮金剛經一元八〇李春湖藏宋拓化度寺碑一元四〇宋版[illegible]金剛經六元〇唐賢[illegible]國師[illegible]三元〇[illegible]一元六

上海望平街
有正書局發行

國內紀載

北伐軍昨晨克滕縣

◎十五日晨、國軍克滕縣、進攻界河、(徐州十五日下午八時電)

◎十五日午、蔣總司令赴臨城督師、晚間返徐、(徐州十五日下午八時電)

魯西直南戰報

金鄉大名在圍攻中

◎呂秀文軍、十二日下午五時、攻克鄆城、俘二千餘人、獲鎗千餘枝、尚有機關鎗迫擊砲、該敵爲楊清臣部、(開封十三日電)

◎劉鎮華正圍攻大名城、日內即可克復、(開封十三日電)

◎十一路四十七軍邢劉兩師、十日圍攻金鄉、即日可下、(開封十三日電)

◎河北之敵于學忠富雙英[illegible]部、被我軍痛擊後、損失殆盡、(開封十三日電)

◎于學忠部白壁集之俘虜、今晚押運過新鄉、十三日可到汴、(開封十三日電)

粵軍政要人迎陳李

警察搜查市區店戶

◎廣州軍政要人陳策馮祝萬等、定十五日夕赴港候迎李濟深陳銘樞、(香港十五日下午九時電)

◎總部十四日令駐省第七軍派兵一營、助防河南、廿六師顏德基部七十八團千餘人、十三日抵省、亦調駐河南、(香港十五日下午九時電)

◎警察第三區十三日下午大搜轄內店戶、尤注意於柴炭店、(香港十五日下午九時電)

◎建設廳委王鴻鑑[illegible]園爲西路及[illegible]崖公路處長、(香港十五日下午九時電)

范石生率部抵郴州

夏威督辦湘南清鄉剿匪

◎范石生十日率四十七師及教導隊進駐郴州、(香港十五日下午九時電)

◎夏威陳嘉祐十一日電、奉命督辦湘南清鄉剿匪、(香港十五日下午九時電)

粵省分剿共黨土匪

◎黃旭初佈告、移師向普寧·惠來·潮陽·揭陽追剿共匪、(香港十五日下午九時電)

◎紫金縣長呈報十二日黃旭初師進剿南嶺匪巢、戰數小時、攻破老巢、斃匪生擒各數十名、(香港十五日下午九時電)

◎揭陽電、十四日京北匪數千、聯同桑浦山土匪暴動、來往帆船盡被截留、請派兵救援、(香港十五日下午九時電)

◎茂名縣長呈報、共匪退向化州廣西交界之六王嶺、已商請新編第六師助剿、(香港十五日下午九時電)

◎周勃雄奉黃旭初命、回省報告軍情、十三日抵省、(香港十五日下午九時電)

湘鄂軍隊準備北開

◎魏益三電漢、謂第一師騎砲兵、十一日由當陽開廣水、第二三師、俟劉鼎和部到宜再開拔、(漢口十五日下午一時電)

◎白崇禧令十三軍開漢北伐、又電馮玉祥請李紀才讓出廣水武勝關偃城驛河、並令葉琪部開偃城驛河、廖磊部開信陽武勝關、魏益三部開廣水、(漢口十五日下午一時電)

首都要聞

◎戰地政務委員會設駐京辦事處於成賢街沙塘園七號、由主任張元古通告開始辦公、(南京十五日電)

◎湖南同鄉會十五日晨假青年會歡迎譚延闓·賀耀祖·毛炳文·易培基·方鼎英·葉開鑫·等爲會內監察委員、蕭光禮·羅林·陳選嵐·謝洸波·爲會內執行委員、並提議拯救湖南共匪禍災、(南京電)

◎軍委會政訓部所發起之寧滬各界慰勞北伐將士會、寧方定於十六日午後開各界代表會、籌商一切、滬方則定於二十一日開籌備會、聞該部已派出陳天那蔣樹勳馮有道陳稚宜四人、將於十七日晚赴滬、先事接洽一切、(南京十五日電)

◎滬商請將各省客米轉運天津、省政府決議不准、(南京十四日電)

◎省政府決每月撥助趙百先烈士家屬現金一百元、(南京十四日電)

◎江蘇十七年度預算委員會、定二十一日成立、(南京十四日電)

楊樹莊陳培錕抵福州

◎楊樹莊十四日偕陳培錕回閩、海軍區內財政、定五月一日交還財廳、(福州十五日上午十時電)

廈門撤日警交涉停頓

◎撤銷日警部交涉、日領欲以公文聲明現廈門並無日警部完案、因各界反對、交署未允、仍停頓、(廈門十五日下午七時電)

廈門輪中查獲炸彈

日潛水隊到廈

◎十四日由香港來之海澄輪、發現無主炸彈六箱、即夜大戒嚴、(廈門電)

◎日第一艦隊第一潛水隊十五日到廈、(廈門十五日下午十時電)

無錫鎗決共黨搶匪

蘇州公安局派隊剿匪

◎縣政府於今日(十五)下午八時半、在南校場槍決共黨陳子和·司馬麒·鄒筱清三名、及盜犯陸寶連·顧長春·薛二大三名、(無錫十五日下午十一時)

◎今日(十五)縣公安局據報、田涇鎮連續發生綁匪擄人案三起、公安局即於下午五時派隊往剿、(蘇州十五日下午十二時電)

◎三十二軍三師政訓處主任黃格君、定十六日午率全體人員赴蘇工作、(南京十五日電)

奉日鐵路交涉解決

滿鐵奉海聯運合同不取消

◎奉海洮昂兩線問題、十四日芳澤日使與羅外長在北京會見、決定(一)復活滿鐵奉海兩線連絡協定、(二)貨車以形式交還、再由中國方面借用、(三)協定成立後、再開城根線承認交涉、似已圓滿解決、(東京十五日電通電)

◎中日洮昂鐵路爭端前已解決、日使署現將所議條件電達東京政府、俟經核准、即可簽定、其主要條件、爲(一)奉海鐵路須將移用之火車歸還洮昂鐵路、(二)奉海鐵路與南滿鐵路接軌合同不得取銷、惟日人允京奉鐵路接通奉海鐵路、(北京路透電)

◎傳四洮鐵道沿線由開通至吉林省扶餘長一百五十基羅之鐵路、將於本月中開工、(東京十五日東方電)

大名綁匪割死人頭

贖頭有千例禁

◎大名綁匪調查富人墳墓、掘墓割頭勒贖、官廳布告、不准出資贖頭、以息此風、(北京十五日電)

各方彙聞

◎嚴鶴麟擬辭清華校長、有湯爾和繼任說、(北京十五日下午五時電)

◎張作霖擬任張景惠爲熱察綏巡閱使、(北京十五日下午九時電)

◎孫世偉來京、今日謁潘復、爲張褚請餉、(北京十五日下午九時電)

◎今日九六暗盤二六六、(北京十五日下午九時電)

◎夏口法院爲中央銀行案、傳孔庚南夔十六日到案質訊、並押胡大錫保人、勒令交胡到案、(漢口十五日下午一時電)

北伐宣傳大綱(續)

(中央執行委員會宣傳部)

(二)奉系軍閥的罪惡和末運

一、這一次北伐、[illegible]頑抗革命勢力的奉系軍閥、奉系軍閥的罪惡、本來是不勝枚舉的、一年以來、因爲勢窮地蹙、其倒行逆施的程度、比前更甚、張逆作霖勾結了北京的偽政府、再三和帝國主義相勾結、推行其賣國殃民的勾當、他不惜以滿蒙利權換取日本的出兵、他以五百萬元的代價出賣吉會鐵路、他經了交涉[illegible]向意大利[illegible]判、同時他更以[illegible]的[illegible]和中[illegible]的主[illegible]送於[illegible]和日本、最近半年、他派遣了許多走狗到英國法國及國際聯盟所在地、多方攪亂國際的輿論、引起各國對中國的輕視、降低我們中國的國際地位、他[illegible]了[illegible]的[illegible]見、無處不向帝國主義者買好、他[illegible]最有關係的關稅自主權、失去之所謂[illegible]、在他心目中、[illegible]許[illegible]到手、可以增兵[illegible]、來反抗革命的[illegible]、便什麼[illegible]的、我們知道軍閥與帝國主義本是相依爲命、但張逆之所爲、簡直是甘心作帝國主義的奴隸、更比從來的軍閥還要大膽而無恥、

二、奉系軍閥的軍隊、一大半是土匪式的軍隊、劫家擄舍、是他們的日課、姦淫擄掠、是他們的家常便飯、所以他們的軍隊開駐所至、人民都是聞風先逃、張逆作霖在他的老巢東三省、連年大發其沒有準備金的奉票、本年度統計、濫發的數額竟達八萬萬元之鉅、弄到奉票低折、每元只能換二分左右、結果物價昂騰、金融大亂、他還要以威力硬壓兌價、強制行使、凡是不服從他的命令的錢商、就立刻捉來鎗斃、可是鎗斃自鎗斃、抵折自抵折、據奉天總商會的報告、二月份商舖關門的有一千四百餘家、毛荒的現狀到了這個樣子、關外人民的困苦可想而知了、奉系軍閥的經濟環境如此、他們還要養數十萬無紀律的匪兵、除開了[illegible]得到些小款、那就祇有向直魯兩省來搜括、他們在直隸、田賦預徵到二十年以後、在山東、捐稅的名目更其繁多、大抵一元的正稅、要帶負二十元左右的額外稅、有田地的農民、一年耕種所入、還不夠納一半的捐稅、情願拋棄了所有權、索性並田地也不要了、最近的調查、直隸全省、有二十幾縣差不多斷絕了人煙、山東有四十八縣差不多斷絕了人煙、直魯兩省人民逃荒棄家而走的、每天總有幾萬人、而張逆作霖及其部下的爪牙文武、則是十人擁有十幾個姬妾、一天[illegible]幾十萬金錢、字林西報說、他們全部的收入、總有[illegible]六十八軍[illegible]他們的[illegible]貪污的罪惡、也可推想而知了、

三、[illegible]軍閥、既然居心要把國家民族的[illegible]完全拍賣給帝國主義者、自然要[illegible]力抵抗革命的運動、於是他們就把[illegible]國有的一切反革命分子都羅致了去、我們[illegible]一[illegible]軍[illegible]和偽政府人員的名單、便可以看得出全國所有貪[illegible]敗的分子[illegible]、新[illegible]交通系、研究系、[illegible]、結成了一個反革命的大[illegible]、[illegible]之前的[illegible]作[illegible]、有了這一大[illegible]的幫助、無時無刻不摧殘新的和向上的努力、不阻遏國家民族的生機、他們一方面對於有志氣有智識的青年、[illegible]的捕捕和殺戮、一方面[illegible]由張宗昌自己擔任了校長、他們有形的摧殘人民之不足、還要[illegible]文化、蹂躪我們民族的性靈、[illegible]的軍閥、若不經過剷除、我們五千年文化的中華民族、將永[illegible]沒有前途、

四、奉系軍閥的橫行如此、早可以預測他們的末日將至、我們從種種方面、都看得出他們日暮途窮的情形來、他們的軍系之中、原來就有奉天新系和直魯系之分、新派楊宇霆和張學良又各有心事、自從韓麟春被張作霖下毒謀害、他們伙伴間的猜忌、愈弄愈深、其間作戰的勞逸、政權的分配、和餉械支給的不均、常常引起內部的衝突、孫傳芳的部下欠餉四五月未發、臨陣被[illegible]當衝要、以至[illegible]大表示不[illegible]、前次青島[illegible]一到、又是所謂二七方面軍團領到獨多、[illegible]以利相合的軍閥、本來就沒有永久團結的可能、即[illegible]兩月以來、有[illegible]傑部的繳械、有于學忠部的改編、有白俄兵的嘩散、有[illegible]志[illegible]部解決褚玉璞的企圖、有[illegible]方面的全[illegible]的[illegible]變、這些都是[illegible]告奉系軍閥[illegible]瓦解之期不遠了、加之以直魯兩省人民[illegible]的奮起、奉天大刀會[illegible]的浩大、處處是以奉逆覆亡之時而促其覆亡、正所謂[illegible]日、到處都是危機、但正唯日暮途窮、他們的倒行逆施必然愈甚、我們從他們日甚一日的暴行、可以想到北方同胞待救的迫切、我們看他們末運將至的狀況、更應該加緊努力以求北伐的完成、(未完)

首都各界北伐協助會成立

南京特別市市長何民魂、前爲援助前敵戰事工作、於十二日召集市民討論辦法、結果決由各團體共同組織一團體、俾利進行、十三日市政府即在府內召集農工商婦各團體組織首都各界征募輸送隊委員會、十四日市府召集成立會、並請軍委會加入、結果決擴大工作、改名爲首都各界北伐協助會、即日成立、並決定以本日之會爲第一次代表大會、開會情形如下、出席市商民協會谷雨晴曹葛仙、南京總商會吳星伯、市學生聯合會謝兆熊、市婦女協會唐國楨、市政府彭林仙、市總工會陳獻廷、軍事委員會張元沾、市農民協會嚴汝達、市公安局嚴伯威、主席彭林仙報告後討論事項、(一)本會定名「首都各界北伐協助會」、(二)本會組織案、議決本會由參加團體各推代表一人組織之、代表大會推舉執行委員組織執行委員會、由執行委員會互推常務委員三人分任總務、徵募、宣傳三科、執行委員會下設特種委員會處理非常或不屬各科事務、總務科設文書、會計、庶務、統計四股、徵募科設人夫、騾馬、車輛三股、宣傳科設宣傳、交際、訓練三股、

蘇省政府會議記

通過沭陽慘案審查報告……通電各縣限期剷淨煙苗……客米轉運北方不准驗放

江蘇省政府委員會、十三日開第五十一次會議、(報告事項)㈠國民政府批考試委員會組織大綱、准備案、㈡國民政府令飭舊歷清明植樹節應即廢止、改爲總理逝世紀念植樹式、垂爲典禮、永以爲例、㈢國府秘書處函告慘案特別法庭組織法及審判程序法修改第三第九第十一條條文、錄請查照、㈣財政部咨請飭屬嗣後浙江禁煙局運輸藥料如有部製運照蓋用禁煙處印信、應即驗放、㈤民政廳函復、關於前次議決通令各縣對期一律舉辦村制案、俟規定籌款辦法後、再行通令切實舉辦、(討論事項)㈠茅委員等報告審查沭陽慘案結果祈公決案、(審查報告本案李宜吉尙無不合、惟單心田關於此案確有嫌疑、抗不到案、顯係情虛畏究、應再函第二十六軍查照世電、設法拿獲、押解來京、歸案訊辦、此外慘案人犯、令行該縣馬縣長嚴密查拿、歸案究辦、並擬具善後辦法呈候核奪、)(議決)照審查報告通過、㈡建設廳呈、爲淮泗沂沭急應籌治、據情轉請鑒核轉呈案、(決議)照轉、㈢陳總指揮調元電請派員徵收東海煙苗地畝捐案、㈣財政部咨、爲遴派周崇新爲徐屬剷除煙苗監督、陸長泰爲會辦、請查照轉飭所屬團督切實協助案、以上兩案合併討論、(決議)1•電復陳總指揮、江蘇全省煙苗、已訓令各縣一律剷除、2•咨復財政部、關於剷除煙苗委派人員、業已照轉各屬協助、3•通電各縣縣長、所有各地煙苗、限文到十日內一律剷除淨盡、倘有剷除不力、一經查明或舉發者、撤職懲辦、㈤張委員壽鏞提議、十七年度預算委員會擬請於四月二十一日成立、以利進行、祈公決案、(決議)通過、㈥修改農民銀行組織大綱第七條條文案、(決議)農民銀行組織大綱第七條修正如下、「江蘇省農民銀行之放款、以貸與農民所組織之合作社爲限、合作社收受貸款時、全體社員應負連帶債務之責、其章程另定之、」㈠柏宣慰使函、爲趙先烈百先夫人趙嚴承志、幾至斷炊不繼、請每月發給現金一百元、以符崇德報功案、(決議)照准、行財政廳撥發、㈡過境米糧查驗辦事處電、爲滬商請將各省客米轉運天津等處、應否准予驗放、祈核示案、(決議)不准驗放、

請取消現行禁煙辦法

蘇省政府請勿再貽煙害

江蘇省政府爲現行財部禁煙辦法、流弊滋多、特呈國民政府根本取消、實行禁煙、呈文如下、呈爲財政部禁煙辦法、無裨黨國、重貽煙禍、經省政府委員會議決、呈請鈞府取消、並詳呈理由、伏祈俯准事、案查省政府對於財政部禁煙辦法、覺其窒礙滋多、流弊極大、前曾請鈞府另籌澈底辦法、明令頒行在案、近月以來、財政部對於禁煙辦法、雖有重行修正之議、但其根本主旨、並無若何變更、省政府一再考慮、經委員會第四十八次會議討論事項第四項、茅委員祖權・葉委員楚傖・陳委員和銑・報告審查本省禁煙辦法問題祈公決案、當經決議陳述理由、呈請國民政府根本取消現行禁煙辦法、實行禁絕等因、查財政部所擬修正禁煙條例、雖揭櫫寓禁於征、但其主旨重征而不重禁、重收入而不重禁絕、爲是收入之數益多、則禁絕之望益少、其理由一也、且財政部主旨既重收入、而許人民公運公製公販公藏公吸、經理者勢必盡力推行、而後公私始有利可言、否則財政部固減少收入、經理者亦難保血本、則此項禁煙辦法、不啻隱獎勵吸煙、禁於何有、其理由二也、況以禁煙收入一項論、公家所得無多、徒歸中飽、但如財政方面努力整頓、似不難於挹注、今取之於禁煙、外則無見諒於鄰邦、內則更貽煙毒於民衆、物質上之所獲極微、而精神上之所損甚鉅、其理由三也、本此理由、根據決議、用再瀝情、呈請明令取消財政部禁煙辦法、另籌澈底禁煙之計、以絕煙禍、省政府爲尊重黨國精神、解除人民痛苦、除通令各屬實行禁止外、理合陳明、伏乞鑒核施行、

津浦路撞車詳情

在蚌埠北黃家渡相撞 死傷多人兩空車墮入河中

蚌埠通信、津浦路南段近因運輸軍隊、開赴前方、以致兵車甚爲擁擠、重車空車、每日往返多次、不意因傳遞路簽有誤、竟演撞車慘劇、茲將經過情形、詳誌如下、蚌埠十二日晚間、由浦口開到第四次客車一列、軍民雜坐、車內無容膝之地、因之多乘坐車蓋之上、是夜蚌埠站傳遞路簽之人、因酒醉、未到開車之時、擅將路簽取去、在二句鐘時、將車開駛北上、車開後、站房忽接曹老集來電、謂有由徐州開來放空兵車一列、站長陸季英見報大驚、急派人駛一機車、開足馬力、由後追趕四次車、路上頻頻放汽、示意令其速回、但四次車已先開駛、且行甚速、至蚌埠以北十餘里之黃家渡淝河橋上、與北來之空車相遇、時值黑夜、及兩車司機人各望見對面車到、急撥機停車、因車行太速、已無法停止、轟然一聲、兩車相撞、立死司機及燒火人數名、北來車有兩輛脫節出軌、墮入河中、兩列車受傷者二十餘人、死者十餘人、又有一人因下車欲逃、未及走開、被兩車頭擠在當中、其在車內墮入水中者、僅逃出一人、爲總司令部赴京運輸子彈之某軍官、其餘盡溺死水中、此間鐵路工程處聞訊、立派工人多名、攜帶器具及起重機、乘車前往、至次日(十三)早晨、放空之機車、始摘下開回曹老集、受傷逃回者十餘人、死一人、爲總司令部之勤務兵、有受傷之五人、抬至車站東津浦鐵路醫院、記者前往調查、其姓名如下、馬胡俊・劉懷義・三十三軍教導師二團二營兵士、鞠洗輿・四十七軍兵士、楊得勝・徐州人・孫董氏・歸德人・以上五人、均乘放空兵車來蚌、頃聞蚌埠車站站長陸季英、已被拘押在鐵路醫院、尙有路員五人、押在護路隊、此次押車之總司令部警衛隊官兵、亦死傷多人、槍械多墮入河中、淝河橋上之鐵軌及橋梁、損壞甚鉅、兩機車業已撞壞、肇事地點、現正從事修理、據聞徐蚌間之交通、需三日後方能恢復云、(四月十三日)

江淮軍訊

▲四十六軍方鼎英部、過淮北上者、又有數起、聞該軍第五師、將留守江淮、担任後方警備、

▲國軍第四十六軍第四師第一團全部、由陶制治團長、率領到淮後、分駐西城外普應寺禹王宮一帶、即將北進、

▲四十六軍五師第一團來淮後、以舊鎮署爲駐地、又獨立第六師、奉令開駐淮海、整頓淮北緝私事宜、第二團部營全部、十三日開抵清江浦、前一日由副官徐安業、會同地方官、覓定東嶽廟爲公辦事處、爲該團駐紮地、

▲蔣總司令日前由徐至三叉河車站、集合該處廿六軍第三十一師全部、檢閱訓話、並發餉三萬元、旋又轉赴新安鎮、召集廿六軍六十三師訓話、

▲第廿六軍全部、已完全集中新安鎮、大舉北進、三叉河窰灣各處警備事宜、則由第四軍擔任、又前由運北上之廿三軍第一師、八日抵達三叉河、乘車轉徐、

▲此次廿六軍三十一師二三兩團、未北進前、在郯縣轄水集龍池集等處、痛剿股匪、匪衆三千人、連攻兩晝夜、匪始逃竄、是役陣亡第二團排長一員、師長文鴻恩、特在徐塘集開會追悼、(四月十二日)

蘇建廳將舉行考試

各縣建設局長及所屬技術人員

江蘇省政府建設廳考試各縣建設局長及所屬技術人員、定四月二十日起至五月十日、爲報名期間、五月十五日開始考試、訂定考試規程及細則錄左、

▲考試規程 第一條、各縣建設局局長技術員及縣立[illegible]林場[illegible]等均非經考試錄取、不得任之任用、均由本廳以考試錄取、縣長委派之、前項考試由本廳組織考試委員會執行之、第二條、本國國民年滿二十五歲以上、有左列資格之一者、得與考試、甲、曾在大學或專門學校農工理化等科畢業、得有文憑、並曾在實業機關或行政機關服務二年以上者、乙、曾在大學或專門學校農工理化等科畢業、得有文憑者、或曾在甲種實業學校或高級中學農科工科畢業、得有文憑、並曾辦理農工技術事務二年以上者、第三條、考試分筆試口試、第一試爲筆試、第二試爲口試、第一試及格者、方得與第二試、第四條、第一試考試科目如左、甲、國文、黨義、公文程式、現行法規概要、乙、技術、(一)工程門、共同科目、數學、用器畫、測量學、土木工程大意、選定科目、道路工程、水力學、河海工程、電力工程、探礦工程、(二)工業門、共同科目、數學、理化、工廠管理、應用化學大意、選定科目、染織、冶金、製革、製紙、釀造、陶磁、(三)農業門、共同科目、生物、理化、農學通論、選定科目、蠶桑、園藝、森林、畜牧、昆蟲、水產、上列各項選定科目、由應試人任選一科或二科、第五條、第二試考試、就上條所列各科目及應試者之經驗、分別詢問、第六條、考試細則另訂之、第七條、本規程自公布日施行、

▲考試細則 第一條、應試人報名、應向本廳或各縣縣政府建設局索取報名單、逐項詳細填明、連同文憑或證明書及四寸半身照片、呈送本廳報名處、第二條、應試人須於報名時繳費兩元、取否概不發還、第三條、應試人須自備筆墨、第四條、考試時禁止下述各項、一、携帶書籍、二、擅移坐號、三、傳遞槍替、第五條、報名期間自四月二十日起至五月十日止、經審查後合格者、得與應試、不合格者、隨即發還文憑及報名費、第六條、有應試資格者、應於第一試前二日到本廳領取入場證、憑證入場、領取試卷、遺失不補、第七條、試卷文字以國文爲主、但遇有科學名詞未經譯出者、得用英法日德文字、第八條、試卷一律彌封、卷面黏有名單、應於交卷時揭去、否則該試卷作廢、第九條、考試自五月十五日開始、[illegible]公布[illegible]、第十條、考試分數[illegible]平均滿七十五分以上者爲甲等、滿六十五分以上者爲乙等、滿六十五分者不及格、第十一條、錄取姓名除登報公布外、另於本廳前揭示、第十二條、本細則自公布日施行、

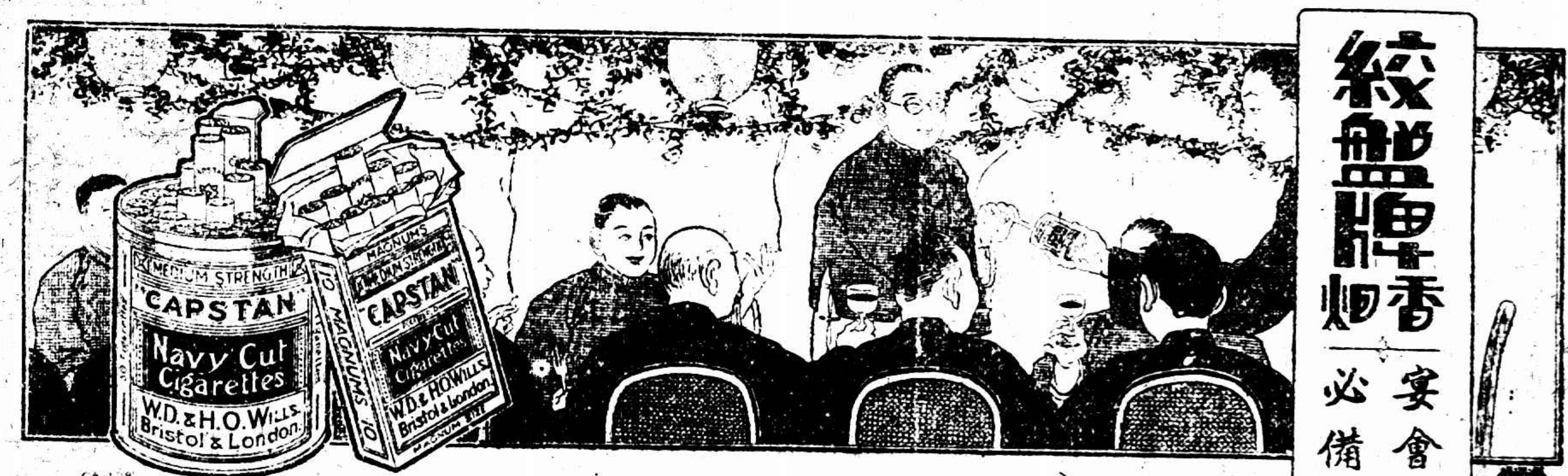

蘇省各縣建設局長開聯席會

已報到者有江浦等十縣

蘇省各縣建設局長爲聯絡感情、交換意見、而謀全省建設事業之發展計、曾於去年發起各局聯席會、年開常會兩次、以六個月爲一次、已經舉行在案、今以四月爲第二屆開會之期、特定十六日舉行會議、計已到京向江寧建設局報到者、有江浦姚實森、海門林振泉、江都王道平、泗陽陶輿文、南通郁寶銘、高郵賈成春、如皋陸士銓、武進莊棨、溧陽孫云濤、江寧鄭詩均等十縣局長、並聞此次會議、對於經費權限及全省公路建築等問題、將有一番詳密之討論、

首都慘案卷宗將送齊

俟告訴告發即從事進行

一一二三慘案特別法庭、將四月七日至十二日一週內事務分別報告、摘錄於左、

各機關送到慘案卷宗 查前一週內、祗准地方法院送到案卷、迭經函催、茲已准國民政府秘書處、南京特別市市政府、中央黨部秘書處、公安局、衛戍司令部、分別送到案卷、中以衛戍司令部所送案卷未經完備、當即復函務請詳檢併送、又江蘇省政府函復、祗有奉令委派代表、並無關於慘案文件、現在案卷大致業已到齊、併由常務委員審閱、一俟被害人等來庭告訴告發、即可從事進行矣、

公布組織及審判程序法 本庭自制定本法後、即經呈由中央黨部核轉國民政府、旋由國民政府令發司法部加以修正、茲准國府秘書處送到修正文、本庭認爲與所訂各原則尙無衝突、應即公布、現已付印、不日即可張貼、

國際紀載

由普選惹起之日本大檢舉

被捕者達千餘名 三左傾團體被解散 (鮑振青)

日本共產黨成立於民國十一年、奉第三國際命、設立日本支部、首領堺利彥・山川均・大杉榮等、其著名者也、翌年五月、被政府發覺、將一千人下獄、一時風色頗歛、十三年初夏、死灰復燃、同年十二月初旬、於山形縣翼君鄉開秘密會議、由福本詠思主席、出席有十八名、發出宣言書、規定綱領、選舉執行委會、去年二月復派首領數名赴俄請訓、結果以黨之活動、根本錯誤、缺陷之處甚多、遂由黨部授以宣傳秘訣而返、代表回國後、即着手從新改組、依第三國際指揮、將從前五人組細胞變更、設基礎於各工廠、一方面發行機關紙、一俟基礎堅固、然後從事活動、當時黨員凡七八百名、分置於關東・關西・九州・北海道・信越等地方、專向工廠青年團以及軍隊內宣傳赤化、一面使社會秩序破壞、引起階級鬬爭、一面使黨員入議會、以期漸握政權、故本屆藉普選機會、由蘇俄領到一筆運動費、遂從事逐鹿、結果竟得二名當選、其目的打倒既成政黨爲主、藉國會之力、使地方各團體民衆、受其命令、至於入黨手續、頗爲周密、與黨員相識者、出示各種印刷品、如得其贊同者、然後愼密調查其人之身分環境、家庭情狀、將來能否爲黨犧牲、然後准其入黨、並着手訓練養成之、現在加入共黨之中堅團體有三、一、日本勞働組合評議會、二、勞働農民黨、三、無產青年同盟、其中官立學校者佔大半、此次被拘者共產份子、除工人外、有學生加入、東京帝國大學生九名、女子大學二名、北大六名、京大二名、岡山六高十一名、岡山醫大一名、早大二名、甲南高商三名、明治學院一名、神戶關西學院六名、其他凡六十七名之多、日本文部省當局鑒於前途危險、已決意解散學生思想團體並禁止集會、至於此次共案事件之發覺、實胚胎於此次普選、緣上月大選舉之際、凡十餘人之多勞動團體之候補議員、運動費達二十萬之巨、遂起當局者之猜疑、經調查結果、始知出自蘇俄、一時擧國騷然、惟以日俄兩國、正在磋商漁業權利、國交上不發生問題、惟暗中極力防範共黨活動而已、由司法內務兩當局協定、於三月十五日晨下緊急令、全國一齊以迅雷不及掩耳手段、將全國共黨一千九百餘名、一律逮捕下獄、經二十五日不眠不休之努力、將全國共黨一網打盡、當此期間、恐洩漏風聲、故禁止報紙發表、至四月十日下午三時、由司法省將一部發表、同日將勞働農民黨、日本勞働評議會、全日本無產青年同盟、三左傾團體解散、左黨方面、擬從新改組團體、但當局決不准其死灰復燃云、此驚人大事件發生後、政友會・民政黨・建國會、均發表宣言、並認政府此舉爲適當、惟無產黨發表宣言、謂金甌無缺之日本帝國、發生此種不幸事件、政府應引咎辭職云云、茲將被解散之三黨略述一斑、

▲日本勞働組合評議會 民國十四年五月廿五日成立、會員三萬六千五百八十人、分部七十七所、本部設於東京芝區三田四國町二三五、中央委員長野田律太、

▲全日本無產青年同盟 本部在東京小石川區諏訪町四九、民國十五年八月一日成立、支部四十四所、會員一萬三千七百六十名、中央委員長政治部長神田健壽、組織部長森平、教育部長賈志讓、海外部長青見春夫、婦人部長廉澤誠、

▲勞農黨 本部在東京芝區今入町、民國十五年三月五日成立、黨員一萬六千三百五十七名、正式支部一百七十九所、準支部四十一所、中央執行委員長大山郁夫、代議士山本宣治、水谷長三郎、

日本勞働代表赴日內瓦

(振青)

出席萬國勞工大會 在日內瓦召集開本屆萬國勞工大會、已紀此次通信、日本勞働代表米窪滿亮氏、定於十二日搭日本郵船諏訪丸首途、據米窪氏云、此次首途、道經滬港之時、極願與中國勞働團體代表交換意見、並願代表中國勞働界在大會上發表謀解放及改良待遇等之意見云云、米窪氏抵滬之日、記者希望祖國勞工界與之會見也、

日本左傾教授之處分難

十五日東京電 田中首相昨召粟谷文部次官、關於左傾教授並學生之處分問題、及社會科學研究會解散問題等之文部當局與各關係大學交涉經過、有所諮詢、並商善後辦法、粟谷次官於會見後、發表談話、謂外傳於此次共產黨事件、文部當局交相攻擊、日下頗有進退維谷之勢等語、實則並非事實、若各大學當局、能明示確切之理由及證據、則一切問題皆迎刃解決、但該事件現正在調查中、殊不能如上述之簡單也、(東方社)

十五日東京電 關聯共黨事件之左傾教授、東大一名、京大一名、九大四名、共六名、內定退職處分、將於十七八左右正式決定、(電通社)

十五日東京電 各帝大總長、對於共黨事件處分左傾教授問題、尙未能副文部省之望、九大以左傾教授最多、一使解職、法文學部、有隨之瓦解之勢、文部當局一部、現正起革正運動、有持處分不受命總長之硬論者、(電通社)

日本黨案政潮趨勢

十五日東京電 日當局對共產黨事件檢舉、大略完全施及全國、已略有眉目、所餘者祗已知姓名尙被逃匿者約四百名、尙須檢舉、(電通社)

十五日東京電 不信任案、似可望否決、惟彈劾鈴木內相案、未許樂觀、日政府有焦急之色、(電通社)

十五日東京電 無產黨議員、因開院式須着燕尾服、未能置備、昨日請中村書記官長諒解被拒、(電通社)

十五日東京電 無產各派代表訪政民兩黨、要求承認無產議員團爲交涉團體、(電通社)

法德飛行家之榮譽

十四日波爾多電、柯斯特大尉與勒白立斯中尉、已於今晚六時十五分由陸軍飛機三隊自馬賽護送抵此、其環飛地球之舉、至是乃告圓滿、降落時歡迎者人山人海、此次由東京飛回、其速爲前所未有、各報紀載此事、皆大加稱譽、二飛行家因歡迎人衆、濟登汽車、偕同商務總長及警務長赴洛佛謁見總理普恩賚、並出臨廊下受羣衆歡呼之敬禮、(路透社)

十四日啞太華電、加拿大政府接奚比克消息、白萊門號飛機修理完畢後、將於今日午後飛至紐約、(路透社)

十四日奚比克電、飛機兩架裝降落冰面之滑輪、載汽油訪員攝影片員今日由此飛往格林立島、白萊門號飛機中人發出無線電稱、機乃降落冰湖、諸人雖在濃霧中覓助四小時、然精神皆佳、飛機曾於霧中飛行多時、後乃被迫降落、(路透社)

十四日紐約電、各報及羣衆對於白萊門號駕駛員之技能、皆大驚服、自林白飛抵巴黎後、未有如今日之興奮、此間當局已預備歡迎盛禮、德人與愛爾蘭人之團體、亦助同籌備、(路透社)

鴉片禁輸空言爭論

十四日內瓦電、鴉片顧問委員會、今日在此開會、評議員萊爾稱、一九二五一二六年馬來由各聯邦與非聯邦鴉片銷數皆增多、其原因爲當地政府有意增大官土之額數、以期減少私土之銷數、此舉與英政府在海牙會議所担任者不相符合云、英代表戴納文駁云謂馬來由政府現正盡力減少鴉片銷數、後英日代表對於台灣出產生嗎啡事、大起爭論、英代表戴納文謂日政府未發表數字、亦未有關於嗎啡實在處置之消息、日代表佐藤答稱、下次報告中定可詳載各項消息、(路透社)

俄國運美金條設計運回

中途未被截取

十五日倫敦電、俄國前裝現金入美、但美財政部不許收用、而法蘭西銀行又指此金爲法國所有物、俄國乃將此項值英金二百萬磅之金條、交北德勞合公司之德萊斯登船、由紐約運回白萊門、此船今晨可抵郡堡、俄當道偵知法政府欲中途截取、遂專僱一船在福爾茅斯領海外等候德萊斯登船、事前兩船用無線電接洽、將所裝現金迅速過船、海上轉船、本非易事、幸海波平靜、得以安然轉移、於是德萊斯登號直向郡堡駛去、而爲人垂涎之現金、則已由他船轉載而去、(路透社)

魯爾礦工潮公斷辦法

十四日柏林電、魯爾煤礦業工資與工時談判決裂後、今日官場公斷員宣佈辦法、主張下層工人仍每班工作八時、穴口與上層工人減少一時、工資皆加百分之八、此項辦法實行至明年四月底止、依此計算、礦煤成本每噸加七十五本尼、(路透社)

布國地震

十四日蘇菲亞電、今日布國全境地震頗烈、南境卓本地方聞受震災、死三十人、傷者甚多、公署幾無一完整、布國東南境亦喪失生命不少、(路透社)

▲原被告及關係證人將票傳 召告布告發貼業已數日、各民衆均未來庭告訴、似應先由本庭參閱□卷、認爲原被告以及關係證人者即予票傳偵查、或派員調查、如認確非本庭能力所及者、尤應呈請或指揮其他軍隊逮捕、而唯一所應遵守之治罪法律、亦應亟行迅速規定、以利進行也云

慘案法庭審判員第三次會議

前日午后二時、一二二慘案特別法庭全體審判員舉行第三次會議、出席者爲白雲梯·柏文蔚·嚴緝魁·章皐春·唐國禎·謝兆熊等十一人、柏文蔚主席、報告事項、㈠各機關檢送卷宗案、市府衛戍部、中央黨部、國府各機關的卷宗現已交至該庭、㈡法庭經常費接洽案、由章皐春負責向國府交涉、㈢主任書記官尚未就職案、前擬聘請林彬担任該職、但林君現因事不就、決定另請許家栻擔任、㈣法庭地址恐須遷移案、寧案既已解決、該庭現住之房屋、勢不能再行長住下去、請國府另行代覓其他相當地址、討論事項、㈠法庭應即擬訂慘案治罪法案、議決通過、㈡全體審判員會議應請後援會代表、不得列席案、議決通過、㈢應預定最遲不得過舊歷端陽、須將本案辦理完竣案、議決改爲本案應於最短期內、辦理完竣、㈣司法部轉來李成安函、缺席裁判不適用案、議決覆函駁問司法部、並呈請國府懲辦李某、㈤法庭籌備期中報銷、應於三日內呈報核銷案、議決通過、

厦門中日交涉近訊

撤日警部交涉漸有頭緒……但日人要求先撤抵制……交署布告保護僑民……解決之期似不遠

厦門通信、厦門因日領擅捕台人李筐煥四人而起之反日風潮、自漳厦警備司令林國賡力主交涉聽中央及厦門外交官解決、民衆運動應稍和緩、結果與日人常生直接衝突之糾察隊、市黨部令反日會於二日解散糾察隊、並改組反日會後、反日運動即日趨和緩、除由商工學三反日後援會分工進行、外表面已趨和緩外、交涉方面、則捕李案移由中央外交部交涉、厦門地方解決者、則爲梧桐埕日警部之撤銷、惟交涉署對交涉情形甚秘密、現至何種程度、亦莫由知、上月廿七日日艦捕糾察隊、各界代表赴司令部請願時、林國賡謂日警部可望撤銷、已有頭緒、至三十一日林招待新聞記者、亦謂日領已允撤銷日警部、正向日政府請訓中、一奉訓令、即可解決、嗣聞之接近日領署可靠消息、則日領對交涉員並無允撤表示、亦尚未請訓於日政府、其所持理由、則厦門尚在排日風潮中、不願在此時放棄十餘年在厦之日警部、且日台人自卸輪船客貨、亦能持久不做、尤不願輕允中國要求、必不獲已、須一星期內民衆方面對日無加重惡意的變化、始與中國談判云云、此五日事也、至九日、台人方面消息、謂有晤日領坂本龍起者、詢以中國官廳非正式的宣布日領已允撤警部然否、坂本否認之、謂今日厦門並無日警部、梧桐埕特日領署署員之居宅耳、無所謂撤銷也云云、梧桐埕之日警部、設於民五、蓋根據二十一條件成立者、民十一十二歷經交涉、日人允撤警部招牌、部員不着制服、改爲日領署駐厦臨時辦事處、門前亦不揭牌、但事實上則爲日警部、在厦執行其警察權、以至於今、日領作此語、蓋欲藉爲拖延地也、交涉員劉光謙連日與日領往還極頻、亦常至厦晤林國賡、九日、林國賡忽在司令部召集市黨部及反日會各執行委員開會、據此間報載、爲對日問題、林謂撤銷日警部、外交部令厦門交涉員向日領交涉、七日磋商結果、日領似有將厦門日警部移設鼓浪嶼日領署內意、但須中國撤銷抵制、並撤銷反日會、反日會認日領此舉、爲外交上狡展慣技、不先撤日警部、而要求先撤反日會與抵制、苟抵制撤而日警部藉詞不撤者、將如何、討論無結果、十日交署忽根據三月十六日國府命令、佈告保護外人生命財產、民衆不得有軌外舉動、倘發現此種舉動、地方官隨時嚴加制止云云、即爲中日交涉對日領方面之一種保障、逆料雙方或已接近、距解決之期不遠也、

安徽全省商聯會開預備會

議決十六日開成立大會

蕪湖通信、安徽全省商會聯合大會、已於十二日下午二時、在蕪湖總商會開第一次預備會、報到者有總商會四、縣商會三十三、鎭商會十六、共計出席代表七十八人、公推蕪湖總商會會長湯善福爲主席、討論事項如下、(甲)主席團人數及預備主席、公決以皖南皖中皖北三道區爲標準、由各區推舉各區主席團、計皖南湯善福、皖中吳興國、皖北張佩秋三人爲主席團、又推崔亮工·楊介藩二人爲皖南北預備主席、(乙)大會開幕日期及秩序、公決四月十六日上午十時舉行開幕典禮、秩序略經修改後、即全體通過、(丙)呈報省政府備案文、由書記陳式今宣讀、一致通過、(丁)電請省政府及總事務所派員指導、通過電稿(戊)電知全省商會於本會開幕日、一律懸旗誌慶、通過電稿(己)通知蕪埠各官廳機關派員指導、通過公函、(庚)公推代表起草議事細則、公決以預備會所擬定之議事細則草案、提出通過、當由書記陳式今將該草案宣讀、除第一條稍有修整外、其餘則均逐條通過(辛)臨時動議、皖北代表張佩秋提議略謂皖北各縣商會代表、仍有未經報到、請由本會致電催促、以期大會開幕之日到會列席、公決所有各縣商會代表、未經報到者、均由本會致電催促、並將丁戊兩項議決案、均於散會後即施行之、至此即宣告散會、

浙省彙聞

▲浙省防軍司令蔣伯誠、通飭各省防軍團營、將未破獲各匪案限期協緝、以維治安、

▲省政府令平陽縣長查辦禁煙稽查員戴顯義、違法濫罰案、

▲民政廳電淳安縣政府、令嚴拏包庇花會之土劣邵爲烈等、

▲交通部長王伯羣、於十四日乘夜車來杭、大學院正副院長蔡元培楊杏佛、定十五日返京、

▲浙省政府對於田賦稅及營業稅兩項、現又繼續提議、一俟財政廳擬有具體辦法、通過省政府委員會議後、即可公佈實行、

▲各縣新設繭行、紛向財廳領帖備案、財廳限制各縣舊繭行、於本月內換領新帖、

南昌短簡

▲江西官商合辦之裕民銀行、爲發行紙幣、流通市面起見、特仿照各大埠銀行成例、組織公開準備庫、專司保管紙幣基金、及稽核發行事務、

▲南昌玉豐城公路修築完竣、公路處特派員赴滬購辦汽車、已運來省、十一日在西大街試行、

▲財政廳布告雙銅元截至四月十六日止、一律禁止使用、

▲省政府委歐陽彥謨爲江西水利局長、張遠西爲九江市長、

▲財政部加委林金藩爲江西煙酒事務局長、

江浙兩省電政局長題名

國民政府交通部所轄江浙兩省各電報局局長姓名錄下、(江蘇)江蘇管理局(陳伯陽)、上海局(陳希會)、無錫局(項謙)、盛澤局(戴怡生)、仙女廟(阮錫寶)、如皐(曹楷)、丹陽(周鍾和)、姜堰鎭(王文鴻)、下關(劉梓華)、常州(沈秉臣)、揚州(梁發)、鎭江(李炳忠)、溧陽(王孝康)、靖江(劉世珩)、海安(許荃)、上海西分局(徐銘)、江陰(黃鐸)、震澤(蕭子貞)、宜興(衛傑民)、南通(石業宜)、十二圩(黃炳林)、東台(潘荷莊)、清江(秦麟書)、泰州(張恩樞)、高郵(相國華)、滸浦(劉忠森)、青口(王其陰)、響水口(陳敬恩)、興化(張同慶)、宿遷(陳季超)、衆興(鄭昌漢)、吳淞(宋雄)、福山(陳承祖)、徐州(邱璧壽)、蘇州(謝行端)、浦口(陶學鎔)、上海南市(張金水)、江浦(李惟歐)、海州(丘紹明)、海門(陳湘鈴)、太倉(唐鳳儀)、碭山(孫士彬)、唐家閘(胡繩宗)松江(吳浩剛)、鹽城(吳其祥)、寶應(嚴家桐)、上海閘北分局(王銘甫)、陳家港(袁成)、常熟(張洪志)、劉河(馮豪華)、豐縣(鄭奎元)沛縣(未詳)、(浙江)杭州管理局(羅幹變)、黃巖局(張其源)、常山(鄒鼎)、衢州(章憲同)、乍浦(沈鳳華)、台州(張燏之)、金華(沈致儒)、浦江(嚴古愚)、寧海局(邱邦選)、嘉善(毛惠仁)、建德(蔣宗楨)、嘉興(姚榮光)、海門(方培源)、寧波(徐兆泰)、餘姚(洪仁傑)湖州(馬復本)、龍山鎭(屠方規)、諸暨(須璟)、曹娥(馮寅柏)、平湖(張心傳)、桐廬(李毓衛)桐鄉(姚人鑑)、德清(余敏文)、紹興(吳光照)、武康三橋埠(邢德彰)、武義(唐濟清)、嵊縣(陳克仁)、龍游(鄭觀濤)、長安(張維勤)、縉雲(謝棣華)、南潯(蔣振鈁)、麗水(方慶忠)、長興(金寶珊)、溫州(顧如筬)、蕭山(陳兆豐)、溫嶺(劉召南)鎭海(吳國驄)、永康(邵松來)、蘭谿(丁圭璋)、江山(汪中)、富陽(邵永杰)、樂清(南吳鏘)、慈谿(徐景如)、奉化(經楧臣)、

江陰共犯在錫拘獲

縣偵緝隊於今日(十五)拘獲在江陰騷擾之共黨四名、一在馬路上拿獲、名朱福濤、據供曾充共黨保衛隊隊長、並有匣子砲二枝、子彈四十八粒、藏匿江陰地方、現已由該隊前往提取、一在城內崇安寺拘獲、據供曾爲江陰農民革命委員會委員、一在周山浜拘獲、名王桂寶、爲江陰農民革命委員會委員長之子、一在西外拘獲、名張桂泉、亦爲該會會員、又該隊於十四日在查家橋拘獲該會宣傳委員曹耀魁、及該會衛隊周連大二名、現該隊已定十六日解縣訊辦、

介紹縣長

浙民政廳公布

浙江民政廳長朱家驊、蒞任之初、即決定對於縣長人選、實行考試、惟考試後所取錄者、尚須派赴各處考察、未能即時任用、其間過有應行更換縣缺、未便虛懸、因又決定沿用前在廣東民政廳長任內公開介紹辦法、藉資救濟、前經登報公告、茲悉朱廳長任內所發表各縣縣長、其介紹人均同時公布如下、常山徐寅、周覺介紹、鄞縣顧樹森、蔣伯誠介紹、玉環張樂、何應欽蔣伯誠介紹、嘉善陶公衡、蔡元培介紹、仙居高振漢、李範一介紹、武康朱浣青、鄭炳垣介紹、東陽徐之圭、馬叙倫介紹、

滬鎭間劃分警戒區域

滬寧路警戒區域、自由三十二軍担任後、現由該軍長錢大鈞規劃安定、由上海至鎭江分爲三區、上海爲第一區、歸二十師担任、上海至吳淞爲第二區、歸第一師担任、無錫至鎭江爲第三區歸第三師担任、三師師部則駐常州、現已由師部撥派一團分駐江陰無錫、二團駐鎭江、

訃文輓聯

章烈親自目睹

杭州市公安局長章烈、有人爲之刊發訃文、揑稱已於三月某日病故、已誌昨報、杭州某記者特於昨日走訪章氏、探詢究竟、當由章局長示以由友人處轉來訃文一份、外書鎭海外海水警廳長王文翰升、從郵局戳記觀察、係四月四日下午六時發自上海者、訃文係上海四馬路大新街口盛昌印刷所承印、第一頁中書訃字、旁註喪居杭州岳王路本宅、訃文云、不孝炳奎罪孽深重、不自殞滅、禍延顯考國民革命軍第二師第四團團長杭州市公安局長章烈府君、慟於民國十七年陽歷三月二十三日申時疾終正寢、距生清光緒十九年二月二十四日子時、享年三十有六歲、命子(原文)親視含殮、即日尊(原文)禮成服、家寒力綿、不克如禮、忝屬鄉·友·世·戚·誼、俯賜吊唁、概不敢當、伏維矜諒、謹此訃聞、謹擇陽歷四月十五日領帖家奠、末端具名爲不孝哀子章炳奎、期服弟濤、功服侄赤民、烈枕等、章氏又云、上海新聞報社、日前曾寄來輓聯一副、予因此身健在、殊不敢受、當即璧還、時儲蓄銀行行長張旭人氏適在座、笑謂之曰、普通哀輓文字、徒供生人粧飾、究於死者何與、今先生得能目睹是類大好文章、眼福亦可謂不淺、章氏又云、生平無私怨、所以遭此咒咀、係因平日盡力職務、開罪反動份子、然若輩出此下策、亦適見其無意識而已、

公電

▲雲南來電 各報館鑒、奉國民政府令開任命龍雲·范石生·胡瑛·金漢鼎·陳鈞·張維翰·馬聰·丁兆冠·張邦翰·爲雲南省政府委員、並指定龍雲爲主席、此令等因、並准國民政府秘書處將奉頒印信及任狀函送到、雲等遵於四月一日宣誓就職、啓用新印、除分別呈報函令外、特電奉聞、雲南省政府委員會主席龍雲·委員胡瑛·范石生·陳鈞·張維翰·丁兆冠·張邦翰叩東、

地方消息

蘇州

□拘獲刦案嫌疑犯 縣公安局長鄭誠元、據探報稱、有住居胥口之朱小弟與東坊胥口太湖三處刦案有關、特於前日派探前往、將朱拘獲、訊據供稱、尚有同黨李阿牛、匿居橫涇等語、該局長當又派公安隊十九名、化裝前往、將李拘獲、據稱溫州人、住居該處已二十餘年、現雖閒居、並未覺有搶刦情事云云、現已由該隊押解來城審訊、

無錫

□公安局警務會議紀 縣公安局於十四日下午、開警務會議、列席者、丁局長、總務課長侯鴻承、行政兼偵緝課長胡左泉、督察長黃典、各分支局長高崇山范薪之袁維璋丁超雄等、二十餘人、由丁局長主席、茲紀會議事項如下、(甲)總務課提議案、㈠革除各分局私人移交費案、議決、將以前已交之費、逐漸減除、至遲以五年完結、以後一律重行呈報、自本年四月起實行、全體通過、㈡關於游兵革警、身穿破舊制服、沿途行乞、應予嚴行取締案、議決、以後如遇此種游勇、應即拘解總局、押逐出境、㈢籌款購辦手槍案、先由范薪之報告、籌款辦槍、勢難延緩、現屆繭汛期內、保護繭行、尤爲必需之器、至籌款方法、擬推舉代表三人、分向繭業協會、無錫市市行政局、縣商民協會、勸募籌撥、額定三千元、當經推定侯鴻承向繭業協會接洽、高崇山向行政局接洽、范薪之向商民協會接洽、㈣清查工房草棚艒艒船旅館、暨嚴查各分支局管轄區域內、有無設立共黨秘密機關案、議決、由該管區負責辦理、㈤取締自由車包車、不得違章行駛、以免危險案、議決、由各該管區切實執行、㈥整頓罰金收入、以裕警費案、議決、由各區酌量情形、注意辦理、(乙)行政偵緝課提議案、㈠奉行一切公文、貴在實行、議決、取銷各分支局月報表、改塡各分支局每日工作日報表、㈡整頓緝警、及規定收取奉票拘傳人犯路費、以杜流弊案、高崇山言偵緝隊士、毫無技能、難得實事求是、且薪餉微薄、不足以養其廉、亟應嚴加整頓、以重緝務、議決、呈請縣政府核示辦理、一面先就現有緝警、嚴加甄別、能者留之、無用者汰之、甄別方法、由總局另定、至於奉票路費、俟比照司法、酌量核定、以期統一、如有過分需索、應即從嚴處分、尚有要案、因時間已晚、定今日續議、

□捕獲共黨彙誌 縣政府偵探隊、公安局偵緝隊、連日奉令查緝共黨、頗爲認眞、先後捕獲各犯、均經呈解府局、分別研訊、茲將前昨兩日捕獲各犯、彙誌如下、㈠偵探隊長顧金芳、據報、共匪錢連福、前曾糾衆搶刦五三圖闔黨錢大德家白米一百七十石、並在念五墩橋及毛家橋一帶、按戶抄寫姓名、務迫鄉民入黨等情事、當由將錢獲住、於十四日解縣訊究、據供係下市北灰州人、業農、不認入黨搶刦、雖經載惠金到庭質訊、仍堅不供認、當論收押、候飭查復核、㈡縣政府前據開化鄉民密報、龍王廟八德庵僧人雲洲、廟祝胡老三、有容留共黨開會、及窩藏贓物情事、當經縣署派警飭拘解縣、經殷承審員開庭訊究、據該僧供稱、該庵內供鑾師娘、每屆節期、鄉民陸續來庵、燒香祈禱、香火甚盛、並無容留共黨開會情事、次訊胡老三、供詞大致相同、當論一併暫押候查復核辦、㈢偵緝隊長倪谷生過塘鑫等、前據密報、有共黨首領某某潛匿北上鄉盛家橋地方、圖謀不軌等情、當由倪過兩隊長、督率探警、馳往按址搜捕、僅獲匪徒譚阿二一名、並搜出田單十三張、綢布衣服一百餘件、及銅錫器皿多件、除再踏緝外、昨先將譚阿二一名、押解來城、呈送公安局、由施審判員開庭訊問、據供搜出之田單衣物、係由親戚寄存、並非搶來、並不承認入黨暴動、當論收押、俟續獲同黨、再行研訊、㈣偵緝隊據報、有共匪陳細梅、前在懷下市陳三房村一帶、糾衆挨戶勒捐鉅款、並誘迫入黨、近已潛避來城等情、即由倪過兩隊長、於昨日上午派探在本城崇安寺附近、將陳細梅獲住、定今日解局訊辦、

□縣政府研訊獲匪 縣政府近日迭據偵探隊暨清鄉游擊隊、獲解匪犯陳子和·盧蔣和·周銀根等數名、昨日由殷承審員開庭研訊、茲紀大略供詞如下、偵探隊捕獲之陳子和一名、當時曾搜出手槍一枝、當據供認、由匪首嚴楧、面委僞委員長、迭次出席秘密會議、昨日審訊時、又飭傳其姘婦(同時就逮)陶蔣氏、到庭指證、據供婦之本夫名陶梅初、在懷下市安鎭附近、看守大王廟業已七代、去年五月間、陳子和到廟、即强佔爲妻、並欲將梅初殺死、焚燒廟屋、經婦力求得免、乃囑令梅初遠避、並以廟爲共黨開會之所、盧蔣和供、去年曾在八士橋附近大老爺殿、開過兩次秘密會議、由陳子和主席、演說打倒貪官汚吏、土豪劣紳、及向大戶人家、勒捐銀米等辭、並在某處暴動、充當步哨、至周銀根則係已經伏法之羅海潮之同黨、前以欲娶許大房橋錢小弟之女爲妻、未成事實、因而懷恨、遂與羅等搶刦許大房橋、將錢小弟殺死、尚有其同黨四名、茲已由縣令飭顧探長、上緊嚴緝、務獲解案訊辦、

松江

□楓涇刦犯拘獲解縣 楓涇橫埭於陰歷十二日被盜沈根波糾夥逋刦莊志發·陸錢氏·陸王氏等三家、於翌日緝獲王阿金等數名、供出十六圖地保王琴舟之弟王金舟銷贓脫逃等情、已誌本報、茲悉王金舟業已拘獲、解由公安局審訊、該匪直認行刦不諱、現已備文解縣訊辦、

常熟

□李耀祺子由匪窟逃回 李巷李耀祺子永根、(前誤永觀)於上月被綁案、已誌本報、茲悉李子已於日昨由匪窟逃回、據云、被綁後、即被匪用繩綑縛、不得動彈、兩眼用布遮蓋、後復遷至一地、聞其口音、似係瀏河、即遭押入地窟中、每日二餐、旋匪以久押地窟、不通空氣、殊非所宜、即令出窟、派人看管、前日匪又出外、祇留年老者二人看守、即偕隊逃出、幸善泅水、始未追獲、可謂幸矣、

南京

□整理玄武湖辦法 南京特別市政府十三日市政會議、對於玄武湖整理辦法、決定四點如左、㈠收回湖有土地、由土地局迅速辦理、關於產權轉轄、亦應整理淸結、㈡整理湖面、由玄武湖管理局擬具整理計劃、㈢佈置風景、由教育局工務局玄武湖管理局三方面共同負責、於一星期內計劃完畢、㈣限三個月內告一整理段落、

▲尚有地方消息轉入第二張第七版▼

凌霄漢閣談劇

演劇之方法

歐化劇派動輒詆毀中國演劇之背景、自叙、獨白、服裝、爲不合實境、不像人聲。此緣不知演劇的方法 Means、但逐偶然的面貌、發爲鹵莽滅裂之論。今試以電影證之、電影來自歐美、產自文化的藝術的國民、固非我們敝國淺陋之劇藝所得共論矣、然電影豈能盡合於實境乎、今舉其例以資參證：

㈠劇中人有將面部表現之情緒、充分顯明於觀衆時、則不能不將其面孔放得特別之大。如 eternal struggle 一劇之幼女安格利、當深夜冒雨訪所愛之貝閉、而被拒絕之際、攝者故將其面目放大、占滿銀幕之面積。使此幼女之驚怖、失望、悲哀、委曲、愛戀、及在此情境中之幼稚、嬌婉的美、完全表現。除電影外無論何種戲劇、皆辦不到也。然人的腦袋而幾爲一丈見方中之一圓、則又不止獎江關了獃口中之醜鬼揚凡「頭如麥斗」謂矣、之爲「不是人的腦袋」可乎？

㈡兩情人於電話中通款曲、則兩人兩電機須同現於銀幕之上、而後雙方神情始得同時表現於觀衆之前。然按之實景、則咫尺之間尙打電話、此兩人得非「瘋魔」乎？

㈢神經病人見鬼、或睡眠人做夢、其鬼或夢中人(或意中思想之人)、均須現於幕上、此與樂劇之(自述心事)之唱白、同一關頭、於觀衆之方法。則將斥之曰「不能寫實」、强令許多之觀衆、陪著劇中人活見鬼」乎？

明乎「戲劇不能離乎方法」之原則。則不至陷於幼稚識解之狀態矣。

除三害硃砂痣之漫板難唱

除三害王太守與周處對唱之二黃、以漫三眼占其最大部分。硃砂痣韓太守之「借燈光」一段、按規矩須八句、漫三眼到底。此等三眼所以視昭關捉放之「一輪明月」、天水關之「先帝爺」、洪洋洞之「自那日」、二進宮之「千歲爺」爲難唱者。以昭關等之三眼、只前兩句及第三句之前半句有較長之行腔及長過門。過此以後、只須一板三眼往下挨著唱、在此定格中略作波傑、即能擅勝、而除三害·與硃砂痣之三眼、則句句須行腔、處處有過門。腔易於重複、極難安頓。故以老譚之善製腔、「借燈光」一段尙須硬抽兩句。改爲六句、依然唱得索然無味也。

尖子之唱法

拔尖以三字中之末一字最好是陰平字開口音、前兩字最好是陽平或去聲。(頭一字尙可不拘)則欲揚先抑、自然得勁。如擲物向上者、必先下托、跑遠者必先退後些許、以反激取勢。物理上聲與力之律可證也。故如趕三關之到長「安」、斷密澗之似狂「風」啊、南陽關之南陽「關」、定軍山之管教「他」、皆自然適宜於拔、若戰太平之號砲一聲驚天地之「砲」乃去聲。「叫花安與爺帶坐騎」之「花安」乃兩個陰平、且均屬開口音、若斬黃袍之「丹鳳眼看端詳」、則「端」陰平而「詳」陽平。非陰陽互倒、唱「看斷香」不可。此等處除非換詞、否則倒個把字、亦是沒有法的事。

韓門斬子五字句「笑壞衆英豪」一個「笑」字也要拔、尖子又是去聲、所以只可前加一「這」後拖音「吓」、用開口音拔矣。「叫焦贊」則由焦字拔起、贊字反較平。與「看端詳」猛聽似相同、細辨實又是一通融之法、探母之「叫小番」劉鴻升也只就「叫」字略墊一墊、其下小番二字、一齊翻高、小字似陰平之蕭、亦不能準也、兩個字拔尖、以上去字下抑、下一字上拔、如戰長沙勸馬停蹄在疆場之「勒馬」、馬字上聲、雖不及陰平、亦尙可用。華容道「汗馬功勞一旦拋」之「汗馬」亦然。

第二[illegible]九十六號

新光 THE EASTERN TIMES 時報

十七年四月十六日

[illegible]理[illegible]權代表[illegible]民 電通社

新任海[illegible]司令[illegible]行[illegible]禮 坐者右端第[illegible]人即[illegible]司令第四人爲[illegible] 參看上海記載 王開照相

上海萬國商團閱操 昨日在跑馬廳舉行 電通社

(一)馬隊出發

(二)蘇格蘭機關槍隊 張有德

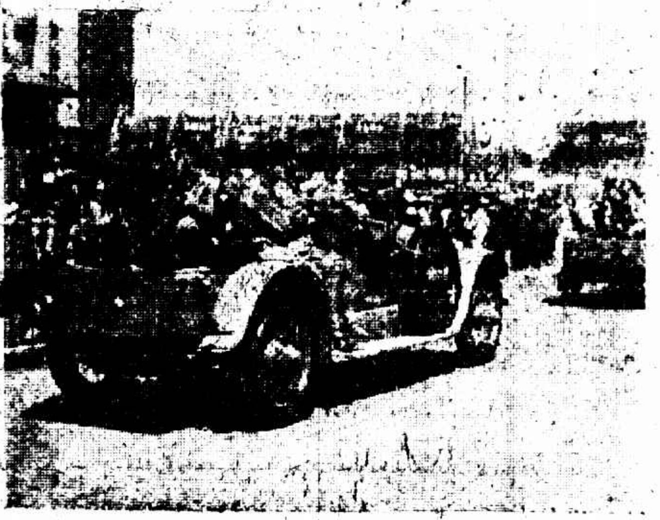

金山童子軍委員封紹珍（左）與其學生徐[illegible]（右） 秋林

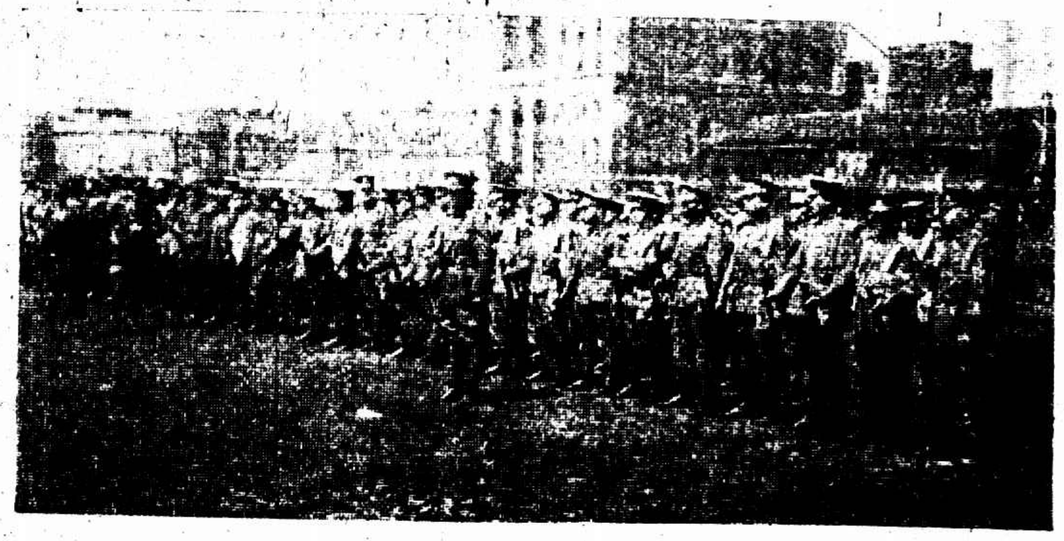

(四)中華隊 張有德

(三)蘇格蘭音樂隊 張有德

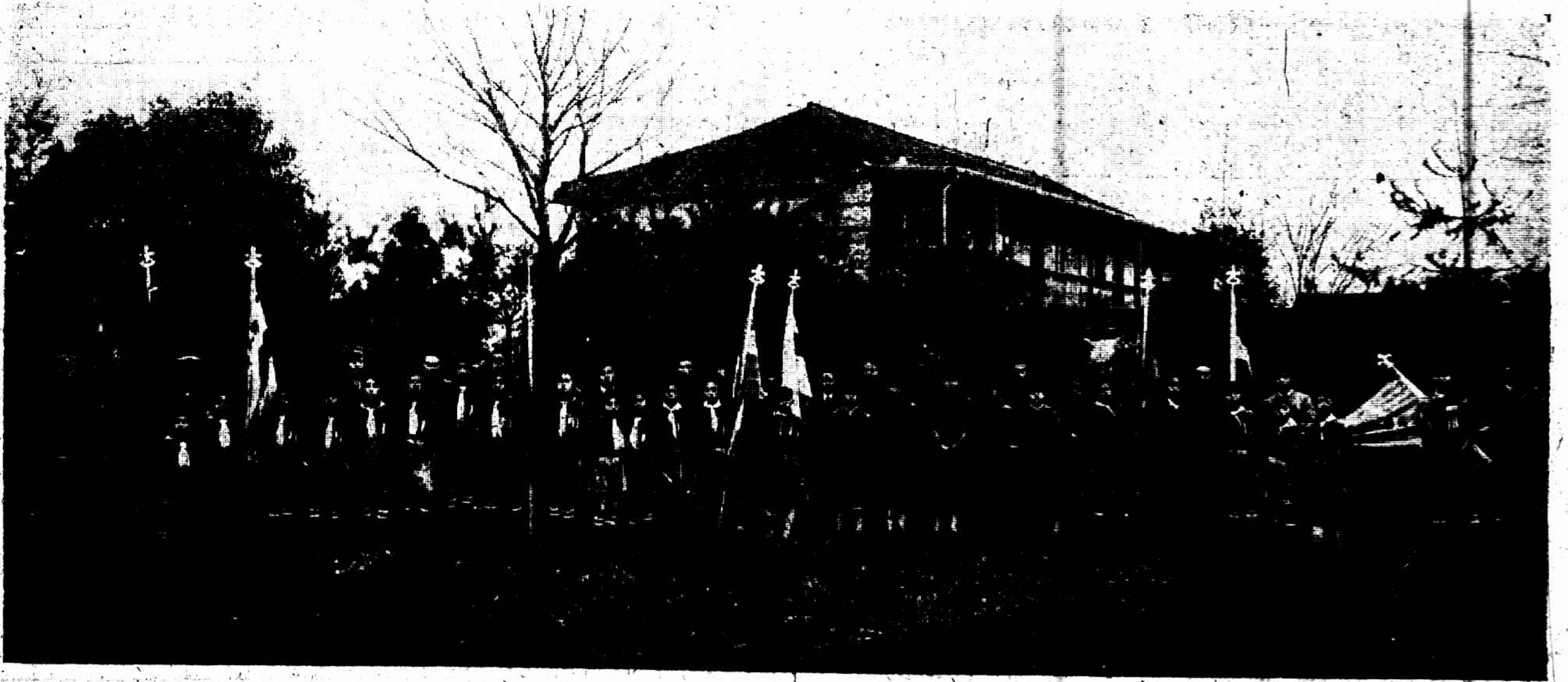

金山全縣童子軍舉行授旗典禮 明光贈

商場行市 外棉續漲 雜糧 攤貨金銀錢洋銅元銀拆高低表 請德王夫人之經論談

上海紀載

鞏固後方之六種責任

錢大鈞就職時有表示

淞滬警備司令錢大鈞昨日午後一時在龍華司令部舉行就職宣誓典禮、軍政商學紳工報各界代表到者計有五六百餘人、

大門外高叉國旗黨旗、通道兩邊密佈軍警、槍頭各插尖角小旗、上書標語、大洋樓天幔下滿茶點數百客、來賓每人紅花一朵、綢帶一條、上書來賓證、懸於胸襟、禮堂在新花廳、布置極簡單、中懸總理遺像遺囑、旁掛「革命尚未成功」「同志仍須努力」、又旁懸何應欽頌詞、「淞滬重鎭、華洋雜處」、卓哉慕尹、兼衛斯土、鋤暴除奸、市野安堵、惠德在民、萬姓歡騰、四週懸標語、「促進世界大同」「鞏固北伐後方」「完成國民革命」「擁護蔣總司令」「肅清奉魯軍閥」「剷除共匪餘孽」中擺演說檯一座、檯上陳列銀杯銀盾鮮花、

二時振鈴開會、由司儀員高唱㈠就位、㈡奏樂、㈢向國旗黨旗及總理遺像行三鞠躬禮、㈣主席恭讀遺囑、靜默三分鐘、㈤錢司令宣誓、「余誓以至誠、實行三民主義、服從長官命令、捍衛國家、愛護人民、克盡軍人天職此誓」、㈥國民政府代表張市長授印、㈦錢司令受印、㈧錢司令向中央黨部國民政府軍事委員會、總司令部各代表行禮、㈨本部官佐士兵向錢司令行禮、㈩中央黨部代表訓詞、「今日爲錢司令就職淞滬警備司令宣誓典禮、錢同志必能遵照總理意志努力革命工作、捍衛國家、實現三民主義、鞏固後方防務、以錢司令學識經驗、決不辜負、於前方戰事可無後顧之慮」云云、⑪國民政府代表張市長致訓詞、「自革命軍到達上海、始由白總指揮衛戍淞滬、一年以還、尙稱相安、現在蔣總司令出師北伐、上海地方緊要、治安更甚、蔣總司令深知往前方去作戰、後方較前方關係尤鉅、爲使錢司令警備淞滬、我們人民的生命財產得著保障、一切反動派亦無從再施其狡技」云云、⑫軍委員會代表致訓詞云、「現在北伐進展、節節勝利、但是共產黨暨土匪仍搗亂後方、最重要工作、肅清共產黨、剿滅土匪、前方將士可無後顧之憂、是後方工作與前方有同等價值、今天錢司令努力肅清共產黨土匪、幷有三十二軍忠實同志爲輔、何患不達目的」云云、⑬總司令代表訓詞、「兄弟對於錢司令很佩服的、當時錢司令很要往前方工作、總司令以後方較前方更爲緊要、況前方軍事頗爲順利、祇須鞏固後方、完成國民革命、指顧間事」云云、⑭來賓致詞、褚補云、今天錢總司令就職宣誓、鄙人恭與斯盛、只幾天北伐很勝利、而又錢司令就職警備、非常歡喜、惟上海地方最近人心有不安現象、其故類皆軍閥餘孽共產黨造作種種謠言、尤以帝國主義者爲之宣傳以致人心不安、但是北伐絕端勝利、今有錢軍長來此警備、鞏固後方、方才張市長所說錢司令有充分能力安定人心、雖錢司令已有關諸布告最好將前方勝利眞消息披露報紙、那時民衆得到確息、疑慮自然消釋」云云、又三商會代表葉惠鈞致詞云、「我們民衆祇圖安居樂業、今日錢司令就淞滬警備司令職、錢司令又爲江蘇人、桑梓之邦、與我們民衆更爲密切、方才張市長說錢司令之經驗學識鞏固後方、怕什麼共產黨土匪、殘餘軍閥任何搗亂、有了錢司令負責担任、維持治安、無異堪稱保險、是則我們民衆只望安居樂業、不問其他」云云、（尙有商聯會等頌詞演說從略）⑮錢司令答詞、（另錄）⑯高呼口號、（已誌昨報）⑰攝影、⑱禮成、茶點散會、時已鐘鳴五時矣、

▲附錢大鈞演說詞　大鈞前奉國民政府任命、兼淞滬警備司令、自己覺得才力疏庸、有不能勝任的顧慮、但是軍人以服從命令爲天職、又不敢固辭、當總司令出發前方的時候、已經接收防務、因爲種種部署、遲至今天纔舉行宣誓就職典禮、荷蒙中央黨部國民政府派員訓示各界來賓惠臨賜教、實在非常榮幸、非常的感謝、現在前方將士正在陷陣衝鋒努力北伐、大鈞獨在後方、慚愧得很、但是後方的責任與前方一樣重大、讀了軍事委員會給後方將士訓令和蔣總司令告後方同志書、眞像古人說的「如臨深淵如履薄冰」了、加以淞滬這個地方、一切環境與別處不同、心裏更是兢兢業業、我想警備的職務、概括的說、在鞏固北伐後方、是勁力維持後方的治安、分析的說、約有六種、第一種就是肅清共產黨、共產黨別具他們的野心、是不惜犧牲國家的利益犧牲民衆的利益、在各處搗亂的、上海爲華洋雜處的地方、他們尤其容易潛伏、看各馬路的電桿上多有共產黨搗亂的標語、就可知道他們潛伏的人已不在少數了、大鈞的部屬、在廣東省城以及北江東江和贛南、曾做肅清共產黨的工作、去年今日就是廣州奉命肅清共產黨的一天、不到幾點鐘、就把共產黨的機關抄封、武器收沒、把共產黨的黨徒逮捕、事實俱在、想大家都相信得過的、但上海的警察權還不盡屬中國、租界既然盛著種種困難、捕拿又須經過種種繁複手續、將來當和租界當局協商一種較周密較便利的辦法、使他們自然沒有潛伏的餘地、更希望教育界方面把共產黨殺人放火犧牲國家利益犧牲民衆利益的事實隨時講給青年聽、勞資兩方面彼此的經濟利益、要互相調和使他們沒有乘隙煽惑的材料、沒有利用的工具、所以肅清共產黨一層、單靠本部的力量是有限的、還要社會上加以輔助、第二種就是剷除土匪、土匪的禍害、不但危害地方、並且擾及國家、禍及民衆、也與共產黨差不多、有時還更甚、就殺戮搶掠、慘無天日、並且土匪與共產黨常常勾結、若不把土匪剷除、一般良民更不能夠安居樂業、本部的責任首先要使良民能夠安居樂業、然後前方的餉項纔有所接濟、交通纔不致停頓、後方的一切建設纔可以漸漸進行、將來對於剷除土匪也想與租界當局協商一種較周密較便利的方法、更希望民衆方面隨時舉發、輿論方面盡量勸戒、實業家方面設法擴張工廠、安插游民、標本兼治、然後現有的土匪無從潛跡、未來的土匪不會產生、第三種就是將本軍整理補充、嚴格訓練、使成勁旅、爲北伐軍的後盾、這次北伐與殘餘軍閥作戰、將士百餘萬、戰線數千里、槍林彈雨、不怕危險、追奔逐北、不辭辛勤、我們在後方的人、當然時時刻刻要存一種與前方將士共安危、均勞逸的心思、纔算是同仇敵愾、本軍因爲這次與共產軍作戰的緣故、有所損失、這是無庸諱言的了、在這警備時期內、必須整理的整理起來、必須補充的補充起來、並且加以嚴格的訓練、使兵士們都發揚自覺服從命令、遵守紀律、愛護民衆、纔能夠爲北伐軍的後盾、如果殘餘軍閥的部屬、從此幡然覺悟、或者仗義投誠、兵力可以不用、本軍即當按照總理所定的兵工政策、或開墾、或築路、或入工廠、把分利的軍隊變爲生產的國民、倘或有添調兵力或換休息的必要、本軍還是要開到前方、具一種勝則成功敗則成仁一的決心、與北方殘餘軍閥拼個你死我活、第四種就是盡力與民衆結合、使本軍成爲民衆的武力、當民國十三年冬天、總理由廣州到北京去的時候、便說第一步要使武力與民衆結合、第二步要使武力成爲民衆的武力、我們記着這種教訓、好像就在目前一樣、從前北洋軍閥專事擁兵以擾民、挾兵以殘民、所以民衆遇着兵、無異遇着虎狼蛇蠍、我們革命軍本爲解除民衆的痛苦增進民衆的幸福而來、必定要認定民衆的利就是我們兵士的利、民衆的害就是我們兵士的害、民衆知道這種關係、簞食壺漿的歡迎、計自粵東出師到現在、不滿兩年、青天白日的旗幟便已飛揚招展於全國三分有二的區域、這不是民衆得力擁護的纔證嗎、現在我們兵士吃的食物、穿的衣裳、有何一項不是民衆的血汗開發出來的、有時因爲輸軍餉不敷、還要勞民衆爲我們輸送、念到這類親切的事實、怎樣能夠不盡力與民衆結合呢、此後更當勤飭部屬凡所到的地方、不得絲毫擾壞一草一木、要與民衆相親相愛、如水乳交融一樣、等到相當時期、使完全聽命於民衆、成爲澈底的民衆的武力、民衆有所驅遣、不敢告勞、民衆有所吩咐、不敢違慶、這就是本軍的最後目的、第五種就是對於建設盡力扶助在防區內促進黨化模範區域、本黨在北伐進程中、不幸遭着共產黨的搗亂、一面要禦侮、一面要厲行清黨、對於建設上成績很少、三民主義的長處未曾一一實現出來、民衆望治大殷、難免引爲遺憾、現在江蘇將由軍政時期轉入訓政時期了、一切建設上的規劃施行、民政當局固要專負這種責任、即忠實同志也應該各行心之所安、各盡力之所至、在可能範圍內使三民主義逐漸實現、纔不辜負民衆的熱烈歡迎、本部的權限雖不便直接辦建設事業、但在防區內有須扶助的地方、不敢不盡力做去、江蘇既爲新都所在、上海又爲中外觀瞻所繫、關於教育實業交通吏治諸端、要使格外發展、格外進步、與本黨的主義符合、做一個黨化的模範區域、北方民衆、聞風仗義、殘餘軍閥更無苟延旦夕的餘地了、第六種就是與各軍將士團結一致、現在担任後方勤務的、不止本軍一部份、本軍的防務、一面接閩浙、一面接皖江、都與各軍毗連、彼此同爲三民主義的信徒、同抱國民革命的目的、自當同心一德、振勵民氣、改造一個獨立與統一的新中國、以慰我總理和先烈在天的英靈、以副我民衆來蘇的屬望、以減我前方將士後顧的憂慮、還有一點、大鈞要解釋明白的、就是方才說的關於清共剿匪、要和租界當局協商一種辦法、是因爲目前情勢的要求、暫作權宜的設施、非敢私毫違背本黨固有的外交政策或妨礙外交當局職權的意思、這是切切不可誤會的、上面所說的六種、大致都是軍事委員會給後方將士訓令和蔣總司令告後方同志書已經說過了的、大鈞重述一番、不過表示秉承的意思、但是大鈞的學識有限、思慮難周、倘本軍有不協治輿情或違反民治的地方、希望各界不吝氣的予以指正、古人的（從善如流）、（聞過則喜）、這是大鈞所願意效法的、

◆附布告　案奉國民政府簡任狀開、任命錢大鈞爲淞滬警備司令、此狀等因、奉此、會本軍奉令調駐防於淞滬縣屬一帶、業經派署就緒、江南本富庶之區、滬瀆又商賈所萃、五方雜處、良莠難齊、本兼司令職司警備、當因後方防務、保衛閭閻治安、扶植良善、誅鋤奸宄、責無旁貸、義不容辭、至於何以撫綏民生、培養元氣、尤當悉力以赴、望我革命軍人之天職、合行布告民衆一體周知、切切此布、中華民國十七年四月十五日　軍長兼司令錢大鈞　印

湖濱影話（十）（寞鴻）

研究攝影的幾個階級

因此「愛美者」之性格極和平、不是看見了人家的作品好、我妬忌的了不得、看見了人家的作品壞、我就愉快的非笑人家的失敗、至若別人對於我的作品所加的毀譽、我祇是一任他們的揄揚或笑駡、絲毫沒有什麼愛憎、沒有什麼喜怒、我祇曉得爲我的興趣而工作、爲我的興趣而努力、這種態度、是很光明的、這種人格、是很清高的、（吾國人對於研究藝術的朋友、向來以清高二字相期許、所以此處襲用舊辭、）我還記得有一本雜誌上說得好、「簡單的說、眞眞的愛美攝影者、起先是一個文人、（Gentleman）（這兩個字現在很普通、在北京有所謂文人畫、是姚丈茫父輩所提倡的、）嗣後是一個優良的技術家同藝術家、」（Technician and Artist）由此吾們更可以明白所謂（Gentleman）的態度、確爲「愛美者」必要的條件、由此而成技術名手、而爲藝術家、這也不是度外的收穫、乃是「愛美者」對於他的工作努力的結果、

最後我要就吾國的現狀、補充幾句、現在吾們所看到的職業攝影者、受過科學洗禮的、百分率上恐怕要在小數點以下、因爲從前是師徒制度、何況到現在國內還沒有攝影學校、當然他們這一班職業攝影者、沒有領受科學的攝影方法的機會、可是非職業的方面、情形大不相同、雖說「愛美者」的數量很少的、祇有代表京津的光社代表滬杭的華社、可以稱得起爲純粹「愛美者」的集合體、但是一考寥若晨星的「愛美者」底裏面、而十之八九、都是應用最新的科學方法以研究攝影、參考外國文書報的能力、是很充分的、所以由此結果、職業者與非職業者、程度上的差別、是很高的、上文裏說到「愛美者」的技巧本領、跟職業者本來是在同一個水平線上面、或許有勝過的地方、要是按照現在的狀況說起來、那個定論、是不能應用的了、

第四階段稱他爲「作家」、於Pic-torist的意譯上、或者似嫌籠統、但是證諸吾國向來所謂「作家」之精神、固與 Pictorist 之含義無二致、凡是夠得上稱他爲「作家」的、第一他是很忠實地描寫出他的情感、或是形諸圖畫、或是寄諸雕塑、或是出諸詩歌、或是播諸管弦、表現的方法雖有如許種類、但是忠實地描寫出他的情感則一、第二充分表現他的個性、不肯拾人家的餘唾、不肯寄托在人家的籬下、不肯依附或標榜人家的門戶、我祇曉得我自己努力、我自己創造、第三「爲我」的見解最濃厚、就是說我的作品、爲「我的精神」所寄託、雖至舉世之人、不能明瞭、那亦毫無妨礙、我祇曉得我自己領略、我自己欣賞、至於在客觀方面去看作家的作品、第一必須覺着和諧順適、不感到煩悶苦痛、沒有強烈的刺戟、令人忽然發生急劇的變動、第二有對於短時間內、不能體會出作家所含蓄的底蘊、必須經過許多次的研究、才能了解同欣賞、所謂（Requires Considerable study to understand and to enjoy）此實一句最可確信的話、因爲有許多作家的作品、是不容易認識的、非有相當的研究、不能看出畫裏的精神所在、及至認識了、才能配說欣賞、）在吾國戲曲史上、對於編劇者、往往有「作家」兩個字的名稱、如關漢卿馬致遠湯若士吳梅村洪昉思輩、都是「一代的作家」、在研究攝影方面所稱的「作家」、爲最後成功的一個階級段、吾們曉得編劇的人是很多的、何以關漢卿等、才能不愧爲作家呢、猶之乎研究攝影的人儘管多、我可以肯定的說、個個都能成就爲作家麽、這是萬萬做不到的、第一要有卓絕的天才、第二要有充分的學力、第三要有深刻的研究功夫、他自從投機者以至愛美者、不斷的努力前進、凡與攝影有關係的一切科學、他都能領受、在他的作品裏、充分含蓄「美」、充分能發表與「個性」、充分能發顯出「創造的能力」、是之謂「藝術的攝影」、是之謂「攝影作家」的作品、（本篇完）

時人行踪

▲冷欣　前上海特別市黨部青年部長、現任三十三軍政治訓練處主任冷欣、昨晨快車由徐州來滬、

▲馬曉軍　國府參事馬曉軍、以李濟深之邀、本擬往廣東一行、昨接首都來電、定今日夜車赴寧、

市府公布

一區設立第三派出所

特別市公安局一區二分所曾曝先所長、査得淘沙場果育堂街等處、時在深夜、有發生封案等事、現已呈准戴局長在果育堂設立第三派出所、昨日已成立、

機關消息

南市救火會須預備

上海救火聯合會昨分發通告於各區救火會、大致謂頃悉上海特別市政府張市長暨各局長及各團體領袖、有於本月念七日參觀南市救火會各種救火器械之成績、但屆時必須試演、施用方法、極應先事預備、俾免臨時疏略、是爲至要、

兩軍艦開回黃浦

高昌廟海軍總司令部之永安軍艦日前駛往崇明剿匪、昨日開返高昌廟江邊碼頭休息、又駐泊通州之湖鵬軍艦亦於昨日駛回南黃浦

公團紀事

世界道德學會成立

國人袁仲濂・謝強公・徐亞伯及日人水野梅曉・金井道夫、法人葛而蘭・福克生・英人孫克蘭・達克司等所發起之世界道德學會、昨假四川路青年會開成立會、到各界名流李英士・易贊雲・錢化佛等二百餘人、首即通過宣言條例、次推定職員、査該會以提倡孝弟忠信禮義廉恥爲宗旨、絕對不涉政治不分宗教、以不吸煙不賭錢爲普通會員、以不納妾不做官不吸煙不賭錢爲特別會員、

法學會昨開執監會

中華法學會、昨日上午九時在法科大學召集第一次執監聯席會議、到褚輔成吳凱聲沈鈞儒趙頭逸等十四人、首由主席報告經過、次討論會務進行、繼由執行委員互選職務、結果毛雲錢劍秋何元明三人、當選爲常務委員、鈕長鑄江虞卿黃鳳銓張文伯陳漢清沙雲洲陳志皐王聘賢八人、爲各部正副主任、後攝影散會、

少年宣講團選舉揭曉

少年宣講團、於昨日（十五）下午三時、在該團大禮堂舉行十七屆選舉揭曉、結果顧九如汪龍超申夢世曹志功鄭鎭昌費席珍顧啓三陸文韶陳賢本當選爲委員、姜宗水張炳森范鵬貢陳志振爲預備、並定下星期日（二十二）下午二時在該團大禮堂就職、

樂園

普善堂歌舞會延期

普善堂本擬於今日（十六日）舉行歌舞大會、現經董事會議決、延期至六月十八日下午一時起舉行、此次之觀覽券、屆時仍可通用

寶山各市鄉將設長途電話

寶山雖地處海濱、接近滬濱、然縣屬各市鄉間之交通、非常不便、每遇發生要事、接洽時感困難、因於前日由金縣長召集各市鄉鄉董及地方紳士籌議敷設長途電話、當場並推出李壽朋・鍾玉良・洪蘭祥・袁觀瀾・印湘蓀五君爲經濟委員、明日在寶山建設局開會討論、

土豪劣紳習性難改

佃戶受害准予告發

上海縣政府頃奉江蘇省政府農工廳訓令、略謂各地土豪劣紳近多故態復萌、仍有壓迫佃戶之舉、仰即出示布告、如有佃戶等受其害者、准予告發等因、江縣長奉令後、除令縣公安局飭屬知照外、昨已布告本邑民衆一體週知、

日本學者來華觀察（振青）

末廣・重雄兩氏乘上海丸到此

日本京都帝國大學教授法學博士、末廣重雄兩氏、爲日本近代有名學者、持說立論、極爲中外朝野人士欽仰、對於吾國之國民運動極表同情、國內要人赴日者、無不求教於彼、近以吾國時局革新、於月之十二日、由神戶搭上海丸來華、先赴滬寧經長江至漢口、再行北上視察、日期約一月半左右、據博士云、此次赴中國中部視察、實欲明瞭中國改革眞相、故抵華後、當與各方面人士會見、藉以交換意見云云、

職工運動

南貨業職工會近事

南貨業職工會、昨日交涉事項數則、彙誌如下、㈠英租界孟拉納路乾豐南貨號會員金鶴齡報告、因被店東開除、要求津貼一案、交涉結果、津貼照付、㈡南市信泰碼頭長豫號、經該會調查、據公記尙未分派、即由調解股責令樂庭康孫春山前往詢問、後經店東聲明准月底發給、㈢楊樹浦協泰昌會員杜錦奎報告、因被開除、該會派樂孫二人前往調解、適店東外出未遇、以致無從接洽、後由該會去函通知、囑爲迅速解決、

商界一瞥

參燕將徵特稅

江蘇財政廳以參燕兩項爲奢侈品之一、銷路日旺、今派葉委員來申調查、以爲徵收特稅之預備、茲錄該委員致上海藥業公所喻義堂公函如下、「案奉江蘇省政府財政廳令開、照得參燕兩項、爲奢侈品之一、歷年銷路日旺、稅給不增、亟應詳細調查、或設專局、或徵特稅、以資整頓、除分飭上海稅所協助切査外、合亟令仰該員切實調査、擬具計劃書、即日具復核奪、此令等因、奉此、查參燕兩項稅率、本甚輕微、自應切實整頓、以裕稅收、業經派員前往參業各行號實地調查、呈候核辦、惟參類中之西洋參一項、向歸藥業經營、亦應一併調查、以資整頓、茲派調查員鄭紱蘭前赴貴公所調查、希將近年來西洋參進口及銷售數量進出之價格、經售之行號、暨營業之情形、逐一查明、據實報知該調查員、列表呈復、以憑核轉報、

南洋煙公司股東會

改選董事及監察人

昨日（十五日）南洋兄弟煙草公司在東西華德路第五工廠開第八屆股東常會、到會股東共四十一萬六千六百六十六股權、下午一時開會、公推簡玉階主席、即由簡君報告營業及利潤情形、次由監察人勞澤生君宣讀第八年度決算報告書及純利分配表、經衆通過、繼由主席提議本屆應改選董事及監察人、請公舉開匭及監督開票員、當由股東梁冬修君推舉陳頌晃葉海田君爲開匭員、嚴直方蕭度君爲監督開票員、衆贊成、旋由各股東投票、開票結果、最多數當選董事陳炳謙陳輔臣彭華絢周壽臣簡孔昭簡玉階郭標張坪勞敬修周清梁陳壽峰、次多數候補董事簡毅軒王文典簡稚萬楊潤之葉海田陳禮庭李應生李經李煜堂黃弈任潘雨邨、最多數當選監察人勞澤生徐冠南、次多數候補監察人李煜堂葉海田、主席報告畢、至六時散會、

雜糧公會議決復業

華商雜糧公會昨日召集豆米兩業及八幫同業各行號開會、以查驗處一事可告段落、議決明日（即今日）起一體復業、

國貨工廠代表大會

國貨工廠聯合會昨開工廠代表大會、討論赴杭舉行流動展覽大會事宜、並歡迎杭州國貨工廠聯合會籌備處代表院季候張宜珍黃瑩（杭州市商民協會代表許吳因事未到）到各廠代表百餘人、赴杭代表曹志功報告在杭接洽情形、杭州代表院季候報告杭州聯合會籌備情形、次討論組織大綱、逐條表決通過、次討論經費問題、決由參加工廠擔任、共分三種、㈠開辦費每廠至少二十元、㈡特別捐必要時募集、㈢地位費、次推舉大會執行委員、除原有執行委員十一人爲當然委員外、另推出陳才寶張慶發何澤弘張寶善潘德春顧九如莊鴻皋楊玉成汪守惕等爲執行委員、議畢茶點散會

緇生公司籌設百星菜社

緇生公司現集資數萬、籌設百星菜社、即將百星大戲院下層餐廳完全改造、另闢大門、隔設精緻房間、業已開工、預計五月中旬可以竣事、

各方雜訊

裏園茶樓翻建

邑廟多茶樓、而裏園尤著名、共二十餘間、爲縣教育局所經管、茲因該屋歷久不修、易虞危險、故由教育局房產管理處建議翻造、委託久記營造廠辦理、已於昨日動工、

盛氏義莊今日開董事會

公共租界靜安寺路盛氏愚齋義莊、自盛莊太夫人於去年逝世後、家屬已將義莊財產股票除提出二百四十萬（計有十分之四）作爲慈善事業外、其餘十分之六以六股分派、所有產業、早有承受之人、自行收租、並將愚齋里房產改易爲明玉坊、正在結束之際、經省政府派委鎮湖、金體乾等兩特派員來滬調查後、即令行上海臨時法院迅即傳諭盛氏義莊管理員、迅將已改名之明玉坊房屋恢復愚齋里、並致函該莊以現因北伐需用軍餉、籌即認購庫券二五庫券一百萬元、開莊董事會除已具呈請財長宋子文氏請求減少認券數目外、並訂定於今日下午四時東董盛玉夔狄巽公盛書卿顧仲雅等各董事開會議、討論各項重要問題、

湖北難民他去

閘北太陽廟附近空房內前日忽到有湖北難民約三百人、留宿兩宵、尙無出外滋擾情事、四區公安局、昨得太陽廟派出所報告、此項難民已於昨晨他去、

桃葉渡

愛河下游。有桃葉渡。夾岸桃花。風景絕佳。男女溺入其中。獲登寶筏而渡彼岸者甚多。亦猶之靑年陷入慾海。傳染梅毒。而無可自拔。幸服世界最馳名之

海波藥

治之。脫離苦海。此藥淸血解毒。剷除毒根。無論新久梅毒。皆有藥到病除之妙。一試立知

主治　花柳梅毒　五淋白濁　橫痃下疳　魚口便毒　筋骨疼痛

◆定價　每瓶二元　每打念元

上海五洲大藥房發行　總店四馬路　分店鐵大橋

中外各埠分店及各大藥房均有出售

2571

日捕倒於平涼路
被匪狙擊刦去手槍

昨晨二時半、楊樹浦捕房六十六號日捕、巡行至平涼路、見有形跡可疑者四人、立於眉州路之西平涼路之兩傍、正欲上前盤詰、詎立於平涼路南傍之二人中、一人突出手槍、向捕狙擊一響、彈中該捕右腰間藏子彈盒之皮夾、轉而向左、射入手槍袋、體未受傷、捕乃拔槍還擊一槍、亦未中、匪又連擊三槍、一彈穿入捕之左肩、穿右肩而出、但亦祗破制服及擦傷皮膚、捕受傷倒地、匪乃一擁上前撳住、刦得捕之手槍、一哄逸去、捕呻吟於地者良久、至半小時左右、始由一百五十二號一百廿九號兩華捕將其舁送巡捕醫院醫治、一面歸報捕房、派探往醫院詳詢該捕出事情形、通知各捕房一體偵緝、

羽士服毒、
死因有兩說
婚姻與辱罵

住居老北門石珠弄本地婦人陳李氏之子大毛、廿四歲、業羽士、已訂定某姓女爲妻、惟未迎娶、近日其未婚妻及岳母等、忽嫌彼之羽士生涯無出息、欲圖賴婚、大毛聞此情由、一氣成病、臥床已數日、至昨晚八時許、忽萌短見、潛服生鴉片一小盒、須臾毒發、面上色變、渾身發顫、其母察狀、向之詰問、堅不吐實、旋查見桌上置有鴉片之小盒一只、始知服毒、急送仁濟醫院、但因中毒已深、延至今晨十二時十分、即氣絕身死、惟一說則謂陳之服毒、係其姨母陳范氏（住老北門大街）前日下午、至伊家與乃母談笑、陳臥病床上惡其煩、而出怨言、即被其姨母辱罵、陳氣忿無可洩、遂萌短見云、

貨船因霧被撞
在銅山洋面

南洋班費裕大釣船、此次由申載紗頭等貨、開往溫台州、駛在吳淞外百餘里之銅山洋面、因霧忽被某國輪船碰撞、船頭撞碎、船人落水五六人、當由該輪拖至淺邊、船主王某搭該輪來申、報告永生等各貨號、即雇拖輪及駁船兩艘、前往將貨過卸、拖帶來申修理、聞損失已不貲、

奪刀破手
跳窗跌傷
房客忽欲自刎

住居法新租界金神父路二三四號內某俄人之三房客劉詠堯、河南人、前日晚上八點半、突持菜刀欲自刎、當被該俄人瞥見、上前施救、將刀奪下、以致誤將左手割破、該俄人即報告捕房、飭探往拘、詎劉妻韋碧輝畏懼從窗口跳下、跌傷甚重、當由該探將受傷人送至醫院醫治、一面將劉帶入捕房候核、

夫是呆大
翁有獸行
到蘇州去請援

海門婦人朱氏、廿六歲、伊父朱朝幸、在鄉務農、去年四月間、由施有良爲媒妁、將伊嫁與本埠浦東春江碼頭開設興順柴爿店忻財盛之子爲妻、過門之日至夜半、傻新娘一人拜堂、迨連發始踏入房、愚呆不知人事、當由忻財盛向朱氏云、「我兒憨大、好在我不憨大、你忍耐些罷」、未數日、而阿翁財盛竟欲行獸行、當遭忻朱氏嚴詞拒絕、忻財盛遂因羞成怒、唆其兒子、時加毒打、故氏屢次欲投濟良所請援、但又不知地點、不料日前夜間、其翁獸性又發、竟將朱氏強行姦污、朱氏因於前日（十三）逃出、訪尋濟良所未見、在北火車站一帶啼哭、當有路人告之云、蘇州閶門外、即有濟良所、可以往投、氏乃搭車、於下午四時許到蘇、即叫黃包車、投蘇州濟良所請援、經史所長詢問後、備文送解公安局、再由司法科訊審、供如上述、遂將朱氏發濟良所留養、一面並傳知忻財盛到蘇領回、至離合問題、着令另行起訴、

瀕死飲一碗魚湯
安徽婦人慘死案
同居說她患月經病
法院定予詳細研究

住居揚州路新康里廿號之安徽婦人張管氏張陳氏、因對於本月三號同居同鄉婦人李周氏身死一案、有謀斃嫌疑、被楊樹浦捕房將兩氏拘解臨時法院訊押在案、前日由鄭推事開庭研訊、即據周方卿訴稱、死者係我胞妹、我在南京軍界辦事、當時死者究竟是否係何人謀斃、均不知悉、現屍夫李樹青已由原籍來滬、請庭上詢問、即由李樹青供、在皖鄉務農、死者係我妻室、未死之前、無信與我云、即欲回家、有會洋二百元帶歸、無如人未歸家、忽然暴斃、要求將兩被告嚴究、質之張管氏供、與死者同在怡和紗廠爲女工、與陳張氏及另一王姓婦人同居該屋擱樓上、死者患病數日、其病原實係月經不下、飲食減少、臨死時、伊忽欲飲魚湯一碗、不知係何人授其飲、後頸部浮腫、口中出血而死、並無將其謀斃、詰之張陳氏、供詞與管氏略同、推事向被告詢以死者喉部有刀傷痕迹、究係何人謀害、均答不知、推事遂宣言周方卿李樹青、爾等各有職業、下次庭訊不到亦可、本案定予詳細研究、決不將兩氏草草釋放、遂諭兩被告還押、候傳證人到案再核、

少婦懊悔已遲
後夫不如前夫

少女成陳氏、十六歲、常州孟河人、現住閘北普善路陸家宅二房東苗阿二家、前晚九時許、投彭浦鄉保衛團第二支團報稱、氏有親夫在家鄉、夫妻感情本甚和睦、因被無賴吳得標百般勾引、於本年夏曆正月二十八日、拐騙來滬、現在時常將我毆打、實在不願、且目下回不得家鄉、請求將吳拘案懲辦等語、該團以陳氏既有親夫、即不應與人私逃、現在懊悔已遲、姑念年輕無知、判令如再毆打、准將吳得標扭案核辦、

啼笑無端
語無倫次
魯女浪蕩不羈

山東女子莊陽春、因患神經病、浪蕩不羈、昨日下午二時三刻、在外灘舊病復發、時哭時笑、或逢人打罵、胡鬧不休、致行人佇足而觀者、途爲之塞、經一千五百六十五號華捕查見、恐肇禍端、將莊女帶入捕房、由捕頭訊詰、語無倫次、諭送棲流所瘋人院醫治後、再請臨時法院發落、

王凱解南京

共產黨首領王凱、前在公共租界逮獲後、即引渡至市公安局暫押、業由戴局長於昨晚（十五）將王撥派員警、押乘夜車、解送南京軍事委員會、請爲歸案訊究、

廟祝命苦
錠灰變爲煤屑
妻媳可愈瘋癲

向在浦東爛泥渡小洋涇廟內充當點香燭之某甲、年近古稀、爲人儉樸、積有數月紙錠灰約百餘斤、日前來收錠灰者數人、肩荷籃袋、向其兜攬生意、甲將灰擔出、雙方言定價格五十元、正擬銀貨兩交、而收灰者傾囊祗有四十九元、尙缺一元、聲言俟回家湊足再來交易、詎知一去數日、未見踪跡、甲知有異、急將錠灰檢視、已完全變成煤屑、一時莫知所措、神經錯亂、遂臥床不起、口中喃喃、狀類瘋癲、昨經親友等勸說、遂將其未婚媳迎娶、藉以冲喜、冀病痊愈、聞者莫不捧腹、

母子爭管遺產涉訟
認定瞿陵海未出籍
遺產當然由子繼承

住居海寧路一千七百六十號之瞿樹仁、十九歲、其父有兩妻、一夏氏、一陳氏、夏氏無子、樹仁爲陳氏所出、其父於民國十三年逝世後、兩氏因爭遺產、在前公廨涉訟、時樹仁未成年、故不參預、嗣經人調解、由陳氏給與夏氏一千五百元、和平了結、其遺產道契、則歸陳氏保管、而充作樹仁在新其昌洋行服務之保證品、該道契原係新其昌掛號、邇來樹仁欲將道契過戶、照慣例特向臨時法院請求給諭執管遺產、俟核准後、以便過戶、乃瞿夏氏則延秦高威張裔雲兩律師具狀反對、一面對於新其昌洋行向英按察使署起訴、其理以伊夫瞿陵海、生前曾入葡萄牙國籍、依葡國法律、夫死遺產應由妻執管、並復狀請臨時法院、將瞿樹仁之聲請給諭執管遺產案中止進行、候英按署判決後、再行核辦、前日午後、鍾朗渠庭長開庭集訊、被告不到、其所委任之兩律師、亦僅張裔雲出庭、鍾庭長首言、本案爲華人間訴訟、彼秦高威律師、係屬外籍、照章不能代表訴訟、應撤銷其代理資格、繼訊問被告要求中止進行之理由、蓋以其聲請狀、未曾詳細敘明、張律師即稱、因被告之夫、於民國元年入葡萄牙國籍、依葡律、夫死遺產由妻執管、現瞿夏氏已向英按署控告新其昌、故須俟該案解決後、本案方可進行、鍾庭長訊以瞿夏氏之夫、既入葡籍、曾否得本國政府給予出籍證書、張律師答稱、彼時我國尙未頒佈國籍法、故未取得出籍證書、原告瞿樹仁代表伍律師聞語、遂起稱、中國國籍法、在清末宣統年間、即已頒佈、入民國後、所頒佈者、係修正之國籍法、鍾庭長乃諭曰、被告雖稱已入葡籍、然未取得內務部允許出籍證書、此種蝙蝠式之跨籍份子、本院仍認其係屬華人、況此國籍問題、關係中葡交涉、英按察使署亦屬無權解決、且英按署之判決、更不能拘束本院、故本案實無中止之必要、查瞿某僅此一子、苟該項道契而爲瞿之遺產、別無其他糾葛者、照我國法律、當然由子繼承、故本案之有無遺囑、不足重輕、因問雙方有無意見陳述、兩造皆無言、遂宣告辯論終結、定期四月十九號宣判、

欠租縱火婦人
訊明判押六月

法新租界白爾路南陽里卅一號張金生、前在法公堂控告房客婦人范梁氏、不付欠租、反敢縱火圖害、求請訊究一案、前日又奉提訊、先由證人沈小才馬正祥上堂證明目見梁氏將火油澆在帳子上、縱火焚燒、由民人等覺察救熄是實、詰之梁氏仍供詞圖賴、中西官判以訊明屬實、着押女所六個月以儆、

形形色色

誘匿女子

滬南半淞園陳墩隔壁九號胡開洪之女胡寶珠、今年十七歲、姿色尙佳、惟未脫稚氣、常在外面嬉游、茲爲美阿四以糖果等物爲餌、將寶珠引誘成功、即於前日拐至南車站前面德潤里藏匿、意圖營利、但寶珠雖與美歡愛、然住在外間不慣、又不知美童何居、故留宿一宵、次晨即乘隙逃回家中、乃父胡開洪向之嚴詰原委、不禁大怒、遂報告二區警所、派警將美阿四拘獲、昨移地方法院訊辦、

庇護行凶

法新租界聖母院路紅糖成衣店主朱金生、延律師代表投法公堂控稱、[illegible]計李亞榮、前屬其堂弟前來原告處爲學徒、尙未滿師、私自出外、至別處工作、故原告意欲知照同業公會、一律拒絕、不料被告竟然庇護、始而出言不遜、繼即動手行凶、將師母毛氏毆打、及至原告回店向諭、拒被告不問情由、持木器擊破原告之頭部、求請訊究、詰之被告李正榮供、實由毛氏先行動手、將吾批頰、故吾還手向擊等語、中西官判李押西牢一個月以儆、

拒查毆捕

住居海寧路六百九十九號之甬人王吉林、前晚八時五十分鐘、在河南路一帶徘徊、蹤行不法、爲西百十二號三道頭華捕查見、以其形跡可疑、上前攔住搜查、詎王不服檢查、將該捕毆打、由附近站崗華捕到來、幫同將王拘入總巡捕房、

代抱不平

西門外斜橋東路有劉永林者、向以放印子錢爲生、昨晨到方斜後路棗販楊上收取印錢、因形色凶強、致爲棗販買客楊鼎先代抱不平、向之厲聲申斥、劉不服、互相扭毆、當被楊拳傷眼目、後經警察到來、將楊拘入二區、判解地方法院訊究、

毆警判押

閘北共和路合興里口、陳千榮所開之柴爿店門口、因堆聚多數柴炭、妨礙人行道交通、故由該處六號站崗巡警陳公武、上前干涉、詎陳非但不服、反向該警出言侮辱、與之爭論、又被毆打、撕破警服、當經帶入四區二分所、業判陳拘押七天

拆梢判決

姚德明盛阿章等、日前至法租界永安街[illegible]康號內向劉阿二[illegible]等強行拆梢不遂、擅自攫取貨物、當由劉等鳴捕將姚盛兩人及[illegible]人陳[illegible]清拘解法公堂訊究、各情已誌前報、前日捕房又將被告等解案請訊、先由捕頭稟稱、現捕房查得被告拆梢屬實、請核、中西官判姚罰洋五十元、或押五十天、盛罰十五元、或押十五天、陳無干開釋、

投江圖盡

浦東高橋人[illegible]阿萁、今年六十三歲、日前至法租界黃浦灘輪船碼頭上投浦圖盡、當被巡捕查見、設法救起、帶入捕房、前日送至法公堂請示安插、[illegible]供、民人向爲小工、近因患病、雖已痊愈、惟是乏力工作、飢寒交迫、困苦不堪、無奈出此下策等語、中西官閱供憫之、判送堂養老、

私設煙榻

滬西北新涇上實特區禁煙分局北新涇支局、查悉程家橋鎭開設小茶館之趙和尙、私設煙榻情事、遂於昨晨派警前往搜捕、當將趙捕獲、並獲煙客兩名、煙具全付、一併帶局所看管、候稟請臨時法院核奪、

行使僞鈔

滬西虹橋鎭朱祥茂米糧店、昨晨有山東口音者二人前來購物、取出五元鈔票一紙、囑令找換、店夥趙守信如數找清、二人走後、店主朱承福始察知係僞鈔、立偕趙往追、僅獲黃玉清一名、當場扭交該鎭六區一分所派出所、轉解核辦、

氣象

昨日（十五日）下午四時半、徐家匯天文台預測大晴、沿海有霧、日本島及波陣島之間、氣候不佳、並有旋風團、中國海濱吹北至東北風、楊子江之旋風由呂宋之東折向東東北吹、

昨日（十五日）下午三時前二十四小時內、本埠氣溫最高七〇．三、最低四四．三、去年同日最高七〇．二、最低四三．〇、

盜跡

警笛吹出四人
開鎗拒捕被兎脫
中山路清晨盜刦

顧文祥奚志達二人、同居於閘北中山路二百八十五號、前日清晨七時半、顧開門出外購物回家、忽有口操江北音之盜匪四名、尾隨而入、一盜在門口把風、餘盜均出手槍、隨將顧身上搜査、見無銀洋、乃將取其手上值洋十餘元之金戒一只、並在奚志達身畔搜得大洋十四元、時該處崗警王華斌已得悉、即出警笛狂吹、號召鄰崗協捕、盜等在顧奚二人身上刦得銀洋金戒後、方欲登樓搜刦、聞警笛聲、即攜贜倉皇遁出、向東逃去、崗警竭力尾追、盜乃沿途開槍拒捕、至寶山路地方、由三十二軍步哨兵士協同警等兜拿、並向盜開槍四響、奈均未中、盜遂向寶通路逃逸無蹤、

小北門內盜刦
團警大隊到來
擒獲陸阿榮一名

昨（十五）日上午八時、小北門內九畝地附近曾大里三十七號裕興皮夾廠突來盜匪三人、以尋人爲由、賺開大門、蜂擁入內、袖出手槍、肆行搜刦、將鈔洋九十一元、小洋二十六角、藍寶金鑲戒三只、金線戒一只、金圈一副、洋金戒一只、金手表一只、銅掛表一只、一併刦得後、心猶未足、仍在房內搜索、時該管二區一所巡邏長警巡至該處、已知盜警、即向附近店家借打電話、告知韓所長、電報公安總局、立派保安一隊、陳巡官率領武裝長警十餘名、乘坐汽車而至、會同南市保衛團十二支團團員、並鄰近二區二分所暨保安四隊、二區一分所長警偵探等、四面兜拿、盜即攜贜四散奔逃、結果、擒獲一盜、名陸阿榮、年二十五歲、常州人、當即帶至二區第一所、訊據直認夥刦不諱、當即備文呈解市公安局訊辦、

警報

▲黃陂路　北四川路黃陂路一百八十號某日本人住宅、昨日午後三點廿分時、突來盜匪三名、二執手槍、先將女傭耳上金圈一付、金挖耳一支、又袋內洋五元刦取、旋即闖入內室、刦去現洋鈔票九十餘元、共值洋一百七十四元、盜於行時並開手槍一響示威、幸未傷人、

▲貝勒路　法新租界貝勒路禮和里七號方力子家、昨晚七點時、突來盜匪四名、以問信爲由、敲門入內、各出手槍、當被刦去現洋三百五十元、又銀表一只、攜贜而逸、

▲菜市路　法新租界菜市路二六五號徐姓家、前晚十一點廿五分、突來盜匪八名、刦去現洋一百七十元、小洋七百角、金戒一只、並衣飾等物而逸、

▲民國路　昨日晚間九時許、有年約二十餘歲之婦女兩人、一衣旗袍、一着短衣、均甚華麗、兩人由北市遊戲場遊畢返南市尙文門家中、行至民國路四明公所對面、忽有匪徒從後將穿旗袍之女子手中皮夾一只、（內有洋二十餘元）刦取而逸、

▲西寶興路　閘北西寶興路四十六號新記電力織綢廠、昨日下午三時、突有盜匪三名侵入、各出手鎗恐嚇、闖入帳房、撬開銀箱、搜得鈔洋五百五十元、銀洋十四元後、復將司帳某中衣袋中金掛表一只刦取、始攜贜揚長而逸、

▲膠州路　昨晨四時十五分、有六盜匪、均執手槍、闖入膠州路六十五號某西人家搜刦、歷時甚久、共搜得現洋衣飾等約值五千元、盜於行時、並將西人所備之汽車駕駛而去、開至附近荒地上、復將汽車拋棄、六盜乃步行遁去、

▲周家嘴路　虹口周家嘴路三千五百十號某姓家、昨晚六時三十分、突來盜匪四名、二執手槍、向事主恐嚇、刦去首飾銀洋等值洋六千七百元、

▲北四川路　北四川路二十號某姓家、昨日午後四點十五分、突來盜匪二名、一執手鎗、闖入內室、刦去衣服首飾及銀洋等而逸、

緝獲

□續獲攔刦案同黨兩名　住居元芳路一百七十號之姚先華、於上月廿七號晨九時四十五分、行經麥倫路、突被匪徒六七名攔住、刦去鈔洋一百十一元四角、嗣經虹口捕房包探劉幹泉與一百四十四號西探緝獲是案匪徒甬人一名、拘解法院訊押在案、昨日又經中西探續獲同黨崇明人兩名、帶入捕房、押候查明解送法院訊究

□東亞旅館中川籍盜匪　匯山捕房稽查處華探長王長庚、偵悉有大帮四川籍盜匪、匿迹英法兩租界、專行搶刦居民財物及書寫恐嚇信、投遞與同鄉商號、嚇詐錢財情事、遂稟明督察長康仇、於前晚八時、協同西探目乃脫、華探目蘇長生梁寶生、探員陳儒海趙清奎等、密往南京路東亞旅館三百二十號房間內、擒獲四川盜匪四名、抄出盒子砲一桿、手槍兩支、子彈三十餘粒、一併帶入捕房、捕頭諭飭嚴行管押、候解送法院訊辦

中國國民黨政綱

改良農村組織增進農人生活（對內政策第十條）

制定勞工法改良勞動者之生活狀況保障勞工團體並扶助其發展（對內政策第十一條）

勵行教育普及以全力發展兒童本位之教育整理學制系統增高教育經費並保障其獨立（對內政策第十三條）

一切不平等條約如外人租借地領事裁判權外人管理關稅權以及外人在中國境內行使一切政治的權力足以侵害中國主權者皆當取消重訂雙方平等互尊主權之條約（對外政策第一條）

關於中央及地方之權限採均權主義（對內政策第一條）

中國國民黨上海特別市黨部宣傳部

姚佐賴
新法洗射白濁

白濁乃花柳病初步若不速治則[illegible]

●姚佐賴醫生　診所上海三馬路大舞台對面[illegible]

戲院	地址	今天日夜開演	時間	價目
大舞台	三馬路	▲夜戲▼ 三本鎭國高延贊（[illegible]）	[illegible]	[illegible]
共舞台	法租界	▲夜戲▼ 頭本仙珠定國（[illegible]）	[illegible]	[illegible]
上海舞台	四馬路口	▲夜戲▼ 頭二本穿金扇寶恨（[illegible]）	[illegible]	[illegible]
丹桂第一台	四馬路中	▲夜戲▼ 塔子溝　遊龍戲鳳　打龍棚　南天門（[illegible]）	[illegible]	[illegible]
共和影戲院	西門方板橋	舞女成名	[illegible]	[illegible]
中華大戲院	法大馬路吉祥街口	水上英雄	[illegible]	[illegible]
北京大戲院	北京路貴州路口	巴黎一婦人　加映 半夜三更	[illegible]	[illegible]
百星大戲院	[illegible]	德國大革命	[illegible]	[illegible]
通俗大戲院	大東門小南門北	白芙蓉	[illegible]	[illegible]
虹口大戲院	虹口乍浦路口	醋海波	[illegible]	[illegible]
夏令配克大戲院	靜安寺路	輪流愛情	[illegible]	[illegible]
恩派亞大戲院	法租界霞飛路口	迷魂陣	[illegible]	[illegible]
萬國大戲院	西華德路源莊大街	少奶奶的扇子	[illegible]	[illegible]
中央大戲院	六馬路舞台原址	前部 白雲塔	[illegible]	[illegible]
新中央大戲院	北四川路海寧路口	後部 白雲塔	[illegible]	[illegible]
卡德大戲院	新閘卡德路口	風流寡婦	[illegible]	[illegible]
世界大戲院	[illegible]	銀鎗盜	[illegible]	[illegible]
奧迪安大戲院	北四川路	貴族千金	[illegible]	[illegible]
上海大戲院	北四川路	換妻	[illegible]	[illegible]
東華大戲院	法租界霞飛路	時髦女郎	[illegible]	[illegible]
卡爾登大戲院	靜安寺路派克路	消防隊	[illegible]	[illegible]

體育紀載

華北球類比賽之結束

燕大大獲勝利

▲女子籃球 燕大與女二部、女二部初戰即佔上風、連入兩球、燕大亦投入兩球與之相齊、至第一半小時終、雙方皆為四與四之比、無勝負、但第二半時方始、燕京即投入兩球、自後女二部雖竭力反攻、趕上燕京之分數、但因燕京中堅二人極力傳遞廻衛、雖匍匐倒地、猶堅持不釋、故燕京後方少受敵方之脅迫、結果女二部為燕京女校所敗、成績為十二對十之比、女子籃賽、本定為三局兩勝、第一日燕京勝、第二日女二部勝、第三日燕京勝、第四日決賽、復為燕京勝、燕京遂得錦標、

▲隊球 清華與燕大第一局最初即由燕大佔勝勢、凡連續得十八分後、清華始能得第一分開紀錄、第一局竟以二十一對三敗、第二局清華發球最初即佔優勢、至得第十三分後、乃漸為燕大所恢復、燕大趕上清華之分數後、復以二十一對十六之比、勝第二局、隊球錦標遂歸燕大、

▲籃球 師大與新學同門新同初受師大強有力之侵襲、陣勢淩亂、竟為師大攻入三球、以六對零之比、成前十分鐘之局勢、新同旋即整頓陣容、續行作戰、新同皆多以遠擲取勝、時間既屆、師大乃致敗績、結果係二十八對三十二之比、師大遂敗、

▲網球單打 楊錦暉對時昌黎之單打決賽、兩人此場戰役、自林寶華去秋來京後、京人所僅見者也、時楊第一局之戰、楊氏竟以六對四之局而負第二局、楊氏自始即處敗勢、時氏勢如破竹、竟以六對二之比勝、第三局楊氏以全力猛戰、卒勝此局、成績為六對二之比、第四局中、時氏以六對三之比勝此局、錦標遂亦屬燕大、

▲網球雙打 周景福陳昌祚對高惠民時昌黎、第一局高時以六對三勝、第二局高時又以六對二勝、第三局周陳努力反攻、遂以十對八之比歸周陳得勝、第四局仍為高時所得、錦標遂屬燕大、

今日暨南與浦東比賽籃球

下午四時在中華籃球房

本屆十中學籃球錦標比賽、自三月十二日開幕以來、各校精神飽滿、成績殊佳、而尤以暨南為最頗有奪標希望、該項錦標、本於四月二日即可結束、乃以適值春假、及暨南參與江南中學比賽兩種關係、故遲遲未能結束、茲探悉暨南與浦東之兩次比賽、準於今日下午四時在中華籃球房舉行、將一次之勝負作兩次計算、預料暨南以已往之實力、今日可操必勝之權、又暨南與民立及暨南與立達、均已定於本星期五(二十日)分別比賽、而星期六(二十一日)則舉行決賽、

球場戰蹟

▲籃球 前日(星期六)下午四時、七星籃球隊與和光隊、假和安球場、作友誼比賽、結果七星以三十五對八獲勝、

昨日上午十一時三十分、勝德籃球隊與瓊琅七星混合隊、作友誼比賽於勝德球場、結果勝德以十九與二十五之比、受挫於七星混合隊、

▲排球 前(星期六)日為江中排球聯合會第一次比賽、結果立達勝英華、對零、廣肇勝暨南、二對零、

▲乒乓球 金業體育會之金星乒乓隊、昨日下午二時、在會內與物品交易所比賽乒乓、共賽七組、結果金星隊以六對一獲勝、茲附錄成績如後、

金星	物品	成績	優勝者
周偉芬	沈六書	三對〇	金星
王金根	周之垣	三對一	金星
陳揚芬	楊忠祥	三對〇	金星
陳伯範	孫達時	三對〇	金星
江鴻熙	熊蔭志	三對一	金星
朱耀驥	馬兆巽	三對〇	金星
成志元	楊康鼎	三對〇	物品

教育紀載

▲外埠▲

生物學家尼登博士日昨抵京

世界生物學家尼登博士、於本月十三日下午由蘇到寧、中國生物學家如秉農山等、均到站歡迎、晚又請博士於文德里科學社、博士到寧後、下榻於金陵大學、聞中國科學社、江蘇大學、江蘇省昆虫局、將與博士作種種生物學及昆虫學上之討論、留寧約一月、再轉赴杭州、然後北返、到寧後除採集研究外、並有公開演講、茲將博士小史誌后、

博士為世界生物學家、現年六十有一、精研蠼螋、少時受業於惱克思大學、湖林大學、及康乃耳大學、在康乃耳大學得博士學位、歷任惱克思大學湖林大學及康乃耳大學教授三十餘年、其著述貢獻於世界生物學者極多、後復得惱克思大學榮譽博士學位、及美國科學促進社名譽會會員、又曾任美國昆虫學會會長、及著名生物學雜誌之編輯、世界著名各生物學會、爭先推舉博士為會員、尼氏除專精於生物學外、對於昆虫又多精究、其最重要之貢獻、為「昆虫翅脈之演化」、即歐美各國流傳之康利氏制是也、博士對於蜻蜓研究、復多心得、曾著蜻蜓翅脈系統史、此文出後、歐洲生物學家、治蜻蜓之分類者、多受其影響、又著北美石蠅之分類、及紐約與鄰省水產生物之調查等專刊、所著教科書最風行各國者、有普通生物學及淡水生物學等書、尼氏教授生物學與昆虫學數十年、其門人幾遍世界、中國之治生物學者如秉農山・鄒秉文・鄒樹文・劉崇樂・吳福楨・明經甫・朱元鼎等、皆為博士弟子、此次南來採集研究、對於蜻蜓用多注意、

常熟縣中校長已就職

常熟縣立初中學校、前校長殷懋德因事辭職後、現由南京江蘇大學委該校教務主任徐信(允夫)接充、徐奉委後、已於十四日到校正式就職、

松江教育會昨日開會

松江縣教育會、於昨日(十五日)下午開第一次常務委員會、議決常務委員、輪流到會辦事、由各委員自行認定、於下星期起實行、又辦事員當常川駐會辦事、俸給酌量加增、或聘請兩人、分上下午到會、俸給各半、交下次執行委員會通過執行

城東女校在杭之展覽會

上海城東女校圖畫展覽會、昨日(十五日)起、在杭州青年會、公開展覽三天、參觀者頗踴躍、

▲本埠▲

總商會之名人演講

從廬山見到的幾件古事

提倡女政府主義

總商會商業圖書館、昨請胡適之劉仁航演講、聽講者百餘人、由孫心磬主席、行禮如儀、

▲胡適之演辭 此次到這裏來演講、事前未有預備、所以一時也找不到什麼題目、就拿兄弟這次從廬山見到的幾件古事來和諸位談談、兄弟這次到廬山、見了御碑亭碑上鐫着明太祖記述、說一個瘋顛的和尚、在明太祖未統一前、就高呼着太平、並護助他打仗、後來和尚死了、就在此豎碑紀念、諸位想自己經過的事、自己來紀、當然不會錯了、但是我們略為一想、就可曉得、完全是盧僞的、因為明太祖在未得天下之前、他的地位是同陳友諒等一樣的、他要借此欺騙百姓們、證實他是個眞明天子罷了、山上還有一個歸洞寺、據說這寺是王羲之造的、後來給與佛佗耶宿的、寺前有一池、池水很黑、說是王羲之洗墨的池、諸君想墨水經一日或二日還黑、倒說得過去、若是王羲之到現在、離開一千五百五十年、仍然是黑、則眞豈有此理、就是佛佗耶宿同佛佗拜佗羅大龐多羅在長安翻經、也始終沒有到過廬山、並且同王羲之離開的年代很遠、還有案書峰上有一個塔、叫耶宿塔、說是耶宿掘土造的、千年不壞、但是經兄弟一查塔的歷史、起初的建築、在明朝萬歷年間、第二次的修造、在乾隆十四年、第三次在光緒三十一年、是僱寧波工人用科學方法造的、不過近年的歷史、已經差誤到這樣、假使我們有圖書館、就可記明這種差誤了、中國二千五百年來所有的書籍、都是此事蹟叙事記雜記、很紊亂而沒有系統的、要找一部有機體有次序、缺一已也不可、多一頁也不可的、這種著作、實在沒有、像我的朋友江君、他從髮鬚指爪的小題目上、從有史到現在、紀明髮鬚有爪的觀念、連續成一部有系統的著作、讀者無論對什麼事、終要抱懷疑的態度、懷疑不是壞的東西、因懷疑方纔尋根澈底的參考、得到極確實的信心、那就要使仰圖書館了、

▲劉仁航演辭 二十世紀是人類大屠殺的時代、你看近來中國戰事未結局、歐洲第二大戰又要開始了、據說是從前歐洲有個預言家、他曾預說前次歐洲大戰、在一九一四年、現在他又說、第二次大戰在一九二八年、那也不管他預言的眞假、卻是近來世界的趨勢、預備大戰的傾向、是不可諱的、據本月各報載歐洲的兵隊、說十天以內可調二千萬人、就是法國四百萬、意國三百五十萬、小協約各國一百五十萬、共二千萬、而他們的敵方也是二千萬、共四千萬人頭、你看歐洲自號文明的人類、高貴有教育的民族、十天以內、兩面預備拿頭顱來賭彩、有文明頭顱兩千萬、這兩千萬人的性命、貴連狗也不如、先竟為爭什麼、我們也莫明其妙、好了、我們現在研究兩性學、無意中忽然得了一個光明、就是女男兩性上考查出來、覺得有根本的不同、女同情勝、男強力勝、女柔男剛、女靜男躁、女生育男不負生育責任、女童好針線玩物好建設性慈悲、男童好鬪好破壞性猛烈、又考查人類經過母系社會而來、照着近六十年來地質學生物學家的研究、其時代雄鬪殺未成立、那社會是很太平的、又據克氏所述、像高加索山各種民族、以至南洋亞洲各國、到現在還有遺傳「女子彈兵」的民俗、諸雄相鬪若有一女子投一巾舞到戰陣、那兩面戰爭立時解圍、這很合着老氏「尙雌」思想、佛家觀音慈悲救苦的原理、果能都照着高加索山民族這等女子彈兵的辦法、世界大戰豈不是有辦法麼、又看最近數年美國全國女子、因為酗酒鬧事、就組織「禁酒大會」、全國男閥不敢更飲酒、照此看來、要是世界組織一個世界統一的女政府、不是可以把殺人的兵工廠取消、免得雄鬪互殺、天下太平麼、所以我們根據以上各種歷史科學、想聯合全世界八萬萬以上女同胞、或雖是男人而富於慈柔的同胞、想研究一個根本廢兵的新方法、就把一切主義交與女同胞、組織根本打倒國家主義、實現大同太平、免去將來永遠的戰爭、凡是種教界階級職業等悲慘名詞、都融化在女政府文化中、分工合作、互相愛憐、分途實驗做去、我們想照此辦法、可不殺一人、而天下太平、解決一切問題、但這不是一國一族的小問題、是個人類大問題、盼望十五萬同胞、公開研究我們方法、還有要注意的幾點、㈠這不是世界女男革命傷害兩性感情、是因男性梢殺不得下當、要請女同胞出來用異性磁電來調和、方好救男人的性命、㈡並不是全國女人組織政治、不過照百分之六十或七十為止、共百分之三四十仍以男調劑之、㈢無政府主義今日還一時難做、所以試用柔性的女政府、㈣對於資本問題、應按照各洲生活狀況、儘力限制、以最公平制度謀勢資平均、提高聲德以達到各種所需之程度、㈤如中國革命尙未成功、須大聯絡迅速達到成功、且盡力為相當之建設、而先實現男女平等、

圖書音樂手工教科書開始審查

大學院審查教科圖書委員會、圖書音樂手工組、昨日(四月十五日)由主席李毅士在國立音樂院召集第一次分組會議、提議關於審查之共同標準、及對於現行學制與時代趨勢不同處之審查態度、共計四項、並分配書局交來之第一次教科書與各委員、定於一月期內即行審查完竣、

交大圖書館新編書目

徐家匯交通大學、圖書館主任蔡亞白、對於館務積極整頓、於編目方面、亦多革新、前曾提出館務會議、議決責成西文分類員將全庫西文圖書一律改編、並輯印書本目錄、俾知藏書實數、該書編法完善、現已出版、每冊實售大洋一元、

接地方消息

揚州

▣籌築江北路政之進行 縣政府奉第二軍團兵站譚分監電開、奉蔣總司令陳總指揮令、籌築江北路政、分別緩急、關為十線、㈠衆興、經泗陽、洋河、宿遷、窰灣、砲車至郯縣、及由窰灣三汊河至台兒莊之線、㈡宿遷、經橋北鎮、新安鎮、至紅花埠之線、㈢東海、青口、贛榆、至日照邊境、及由東海至沂州邊境之線、㈣三汊河經砲車北新安鎮至東海之線、㈤三汊河八义樂至銅山之線、「以上五線為最要路線」、㈠淮陰、漣水、東新安鎮、經灌雲、至東海之線、㈡淮陰、西壩錢集、沭陽至北新安鎮、及由沭陽至東海、㈢宿遷、睢寧、雙溝張集、至銅山之線「以上五線為次要」、各路築一丈八尺寬、舖以碎石、如設橋梁須寬一丈八尺、於文到十二日內、一律興築、現縣府已派員測量與郵境銜接之路、以便興工、

▣裸體男屍被犬爭食 江都境三溝(即三里庵)河內、十三日發現裸體男屍一具、被犬爭食、慘狀殊慘、並悉該屍於十四日由揚順流而下、今滯該處、仍無人顧問、

▣扛鹽夫失足溺斃 十二圩外江灘扛鹽夫李三、於十二日清晨、與同伴王姓搶鹽不愼失足同墮落水、旋經旁人將王救起、李竟隨波臣而逝、遺有一妻二子、現由工會善卹、

寧波

▣盜匪分別判處死刑 駐紮大嵐山省防軍六團偵探隊隊長周福珊、於五日晚間、在北溪地方搜獲匪首盧生苗一名、當解團部究辦、經楊副官嚴加訊問、始供認迭次搶掠、架贖不諱、章團長以該匪惡跡昭著、非處以極刑、不足以寒匪膽而昭炯戒、乃即電請寧紹溫台剿匪指揮部、准予就地正法、王指揮官據電後、已電復照准矣、又上年九月間鄞刼東吳鎮東興泰醬貨店陳雲興煙店老天興雜貨店等十九家並刀傷老天興店主婦鄭林氏、及搶刼滕宗橫林某家之劇盜葉荷宋章永則二人、經地方法院偵查完結、提起公訴、由刑庭推事鞫審局實亦已判處死刑、

▣傷盜報驗偵獲二名 餘姚馬家路一帶盜案迭出、前經省防軍緝獲首犯馬金茂一名解縣究辦、旋因病重死於獄中、茲悉日前馬之餘黨不知何故、彼此放槍轟擊、一彈適中馬阿忠之頸部、馬被傷大怒、向警所報驗、並指為駐滸山省防軍偵悉、即將馬嚴行提訊、當供出匪犯多人、旋又獲得陳阿康等二人、於日昨解縣究辦、

▣簡訊彙誌 ㈠浙海關洋員卅德光、奉合他調、於十三日下午乘新江天輪赴滬、㈡十四日市黨部召集黨政軍聯席會議、討論防務問題、㈢西鄉鳳岙村汪朗世家、十二日晚十二時、被竊賊竊去草帕七十六頂、王某驚醒追捕、被賊刀傷多處、幸得村人相救、擒獲陳桂生一名、及嫌疑犯二人、現押鄉團指揮部、㈣市商民協會組織商品評價委員會、推應錫藩・蕭俠伍・林紹楷・王文田等九人、為委員、㈤公安局以江橋不勝重載、特通令不准重貨過橋以防危險、㈥日前國大學教授于壽昌、定二十日來甬視察、並將演講世界歷史與中日之關係、

如皋

▣政務會議六誌 縣政府政務會議、於九日下午一時、繼續在縣黨部開會、縣長王浩然主席、議決案如下、㈠款產處請議各機關逐日領款、依照實行帳目、按成攤發案、公決、各機關經費、仍以按月發給為原則、若有收不敷支之處、由款產處主任酌量設法調劑、㈠縣政府建築辦公廳、擬借地方經費興工案、公決、向地方經費借用、將來仍請向省方撥還、㈠續辦警察訓練班案、公決、通過、㈠裁撤掘港大豫特立公安局案、公決、由該區行政局呈請縣政府裁撤、㈠各團體按月公開經費案、公決、通過、㈠積穀經理劉寶琳辭職、應如何辦理案、公決、准予辭職、先由縣政府派員接收、一面擬訂積穀委員會章程、呈省備案、至帳目則交清理財政委員會審查之、㈠碶砣港改建雙閘案、公決、由建設局詳細規劃、擬具預算交會核議、縣政務會議、於十日下午一時、繼續開會、縣長王浩然主席、議決案如下、㈠公安局請撥款置備長警制服費七百五十六元、已經照撥、請追認案、公決、准於十七年度稿制服費內扣除、㈡請議丁堰區招待國民十七軍過境墊支用款案、公決、俟本縣財政清理後、准予在軍事費用項下設法彌補、㈢議興修丁堰區隆興橋案、公決、由該區行政局逕向建設局請求核辦、㈣整理道路須設涵洞案、公決、由各區行政局逕呈縣政府、聲請核辦、㈤破除迷信案、公決、由縣政府布告週知、㈥廢除娼妓案、公決、由縣政府通令公安局、設法取締、㈦編輯政務會議議決案編、以期貫徹案、公決、交行政週刊辦理、又翌日上午八時、繼續開會、議案如下、㈠審查會報告、㈡田賦帶徵建設畝捐案、㈢修改本會議組織大綱、及議事細則案、㈣永利畝捐縣及市鄉各鬮一半、以資辦公案、㈤關於電話各案、㈥辦理戶籍登記土地登記案、㈦續辦戶籍登記案、㈧縣政府交議試行村制案、㈨村長訓練班章程草案、㈩提早實行村制案、⑪試行村制、以利市鄉行政案、⑫公安局十六年度預算、及臨時救濟兩案、⑬清査民國十二年度至十六年度、各市鄉附特稅餘款、暨比照民田帶征灶田・草田・沙田畝捐、並酌征蘆課畝捐、充各市鄉行政事業案、⑭市鄉行政經費標準案、公決、照審查報告通過、⑮組織十八區行政週刊籌辦如皋公報案、公決、根據審查報告、大體情形、先由縣政府試辦、至此、王縣長以所有議案均已議決、即於是日下午二時、舉行閉幕式、

嘉興

▣警察所長履新 新任嘉興縣警察所所長蕭樹輝、於今日(十五)上午十時半到禾、由代理所長厲念劬、率合全班長警迎迓入城、即於午刻接事、

▣委定煙酒稽査 第二區煙酒事務分局、刻接省局電告、已委吳梅駟為杭嘉湖三處總稽査、

▣評告案判決 縣農協委員魯元林、擅用鈐記、誣告嚴實生等私藏軍械、案發被捕、送請法庭訊辦、茲經地方分庭判決、魯犯六個誣告罪共處徒刑六年、以示儆戒、

鎮江

▣委定中山路監工員 丹徒縣政府與建設局、將南河至寶堰一路建築中山馬路、業已開工、該路約分五里為一段、派監工員一名、所有一切工程設施、均秉承建設局命令、監工指揮、並保管材料、此項人員共計十二人、昨由建設局委定、召集到局、先受一星期訓練、俾得熟諳技術、以利工程、

▣傷兵携械潛逃 南河標房第一軍後方病院十四號晚有傷兵八人、携帶槍械八桿、乘機潛逃、旋經教導團覺察、即派隊跟蹤追緝、

杭州

▣廣濟醫院將交還 杭州大方伯廣濟醫院、自上年由浙江省政府議決收回後、改名浙江省政府直轄廣濟醫院、此次國民政府令將各教會醫院、應遵照前令交還後、浙省政府已派民政廳長朱家驊、會同浙江交涉員趙文銳、整理該院財產、英國聖公會、已派代表向省政府接洽接收事宜、雖經各方力爭、勢難挽回、惟正式移交日期、尙須有待、刻正由省政府令該院委員會、辦理準備移交事宜、

平湖

▣總工會將演劇籌款 本縣總工會、因經費支絀、虧空帳款、為數頗鉅、擬雇用京班、演劇籌款、藉資彌補、業已具呈縣黨部請示、

▣公立醫院籌劃經費 平湖臨時公立醫院、係各慈善家發起、先假磁業公所開診、現因求診者日衆、擴充範圍、遷入大南門外新屋、醫務更為發達、現開該會董事擬在地方公款中、請款補助、因夏令將屆、時疫醫院又將開幕、需費浩繁故也、

安慶

▣査勘水東礦慘案 水東官礦、煤氣窒斃礦工一百三十餘人、該礦總經理王達、具報到省、建設廳胡廳長、以災情重大、特委虞育芳兪道五前往實地査勘、

蚌埠

▣商協委員選定 市商民協會籌備會、於十日下午二時、開選舉執行裁判委員大會、各業分會及來賓到者百餘人、公推陳仲倫主席、由陳報告開會宗旨、及籌備商民協會經過情形、次由十四業分會各推代表一人、用記名投票法選舉、結果、蔣瑤軒孫元甫陳協五胡玉書劉華軒王佩之項允誠當選為執行委員、吳炳生杜誠一陳仲倫被選為紀律裁判委員、李培生被選為候補紀律裁判委員、邵子英陸東五張佩秋被選為候補執行委員、至五時散會、各當選委員定於十一日下午四時、在商協會舉行就職典禮、

▣男女匪分別正法 公安局督察長朱鳳岐、於三日晚、率警在戴家塘捕獲匪盜孫致忠等男女六名、並起出被架潘姓小孩一名、帶局經司法科審訊後、匪首孫致忠供認與匪犯李瑞祥等四人、持械擄架潘姓小兒勒贖兩千元不諱、婦人吳任氏供認代匪看守、現公安局除將小孩交由家屬領回、嫌疑犯及在逃各匪另候緝捕核辦外、特呈准北路宿屋便衙、將孫致忠李瑞祥暨吳任氏處以死刑、於十日下午四時、派警將男女二犯驗明正身、綁赴二馬路鐵道口刑場、將孫李二匪執行斬決、吳任氏執行絞決、並將二匪首懸於電桿木上示衆、

上海銀行公會會員
四明商業儲蓄銀行
新式保管箱庫

商場行市

外棉續漲

請聽王夫人之經驗談

商場行市

厘市稍穩

▲洋釐　昨市似稍轉鬆、早市七錢二分六釐二毫五、比上日已爲二五、午市七錢二分六釐二二五、較前天加二二五、公會內交易平定、銀行因値星期休業、故無出入、客帮買氣、尚稱不寂、業中做開票約共六七十萬元、

▲輔幣　單角早午市同開六錢二分五釐五、和上日相同、成交寥寥、蘇常市況、趨向堅挺、蓋近來來源較乏、內地及本街買戶不少、計有十數萬交易、

▲銅元　復漲長勢、比前日加長一千三百文、計三百九十二千八百文、衣牌亦增十文、計早市二千八百五十三文、午市二千八百五十二文、角坯大一文、計二百卅二文、貼水未動、上下午同爲五十三文、匯兌店門市兌換、輔幣尚平、銅元則見減削二三十文、計銀元每元換十二角錢五十文至七十文、銅元自二千八百二十文至二千八百四十文、雙毫大價四百五六十文

▲銀拆　昨逢星期、各銀行循例封關、故無進出、華商各莊收解各款、亦屬有限、銀根仍鬆、拆息早午市仍開計二分、

金市平定

今日時開掉期

昨（星期日）金業交易所營業時間、向例祇有上午十一點至十二點止一小時、標金市況、尚稱平定、初開略跌五六錢、蓋大條及美銀併長、匯兌略小故也、開後買戶漸多、殆因今日（十六日）掉期故先補空耳、此間掉期預料空頭須補貼出、計昨市五月份開盤三百六十七兩六錢、小五錢、繼爲三百六十八兩、各號均有買進、銀行交易寥寥、午時收盤、爲三百六十八兩二錢、比上日回高一錢、一小時間最大價、三百六十八兩二錢、最小價三百六十七兩五錢、計有七錢升降、物品開價三百六十七兩八錢、收市三百六十八兩二錢五分、

一週間之金市

較上週跌落三兩五錢

上週標金市況、週初內値西節、銀行封關、故仍無市、星期二起照常營業、市面情況、冬稍跌勢、同業大戶、多頭拋出、匯兌方面、大條近期較前週長十六分之二、遠期長一二五、銀價大一二五、日英則小二五、日美未動、其餘各匯互有升降、本埠匯豐掛牌、除日匯小一八七五外、餘未更動、羅商逐日拋出、約共售出日金一千餘萬元、標金戍交、尚稱旺盛、全週共有四兩三錢上下、計週一無市、週二開盤三百七十一兩四錢、旋至七十一兩六錢、爲全週最高價、週三跌至三百六十九兩一錢、週四稍呈反動氣象、回高至七十兩○六錢、自後逐漸下落、至週六三百六十七兩三錢、爲全週最低價、星期日收盤爲三百六十八兩二錢、較上週收盤價小落三兩五錢、統觀市價趨勢、尚難立穩、恐更有續落之可能也、茲將全週開收各價錄下如左、

	開盤	收盤	最高	最低
星期二	[illegible]	[illegible]	[illegible]	[illegible]
星期三	[illegible]	[illegible]	[illegible]	[illegible]
星期四	[illegible]	[illegible]	[illegible]	[illegible]
星期五	[illegible]	[illegible]	[illegible]	[illegible]
星期六	[illegible]	[illegible]	[illegible]	[illegible]
星期日	[illegible]	[illegible]	[illegible]	[illegible]

銀價轉長

昨逢星期日、海關匯價外、各銀行西商均暫停休假、所有國內外匯兌概無報告、惟大條銀由倫敦電訊、近遠期均長○六二五、同爲念六辨士三一二五、紐約市平定、中國買進、美銀價亦大一二五、計五角七分二五、英對美刻更、同計四元八七二五、美對英加一二五、日英仍計一仙令十一辨士五六二五、日美小一二五、計四元七角六八七五、英物價長十二五、計二仙令七辨士二七五、

外棉續漲

昨日（十五日）紐約棉市、以氣候不佳、桓衙買進、及空頭補進而漲、計各月期價大五至十二個磅音、現貨大五個磅音、利物浦棉市五月期大○九辨士、十月期大○一辨士、現貨大○一六辨士、孟買棉市、初隨紐約而漲、但後以到貨增多、及出口需要缺乏而跌、計平茄爾及勃洛去各大一羅比、奧姆辣大二羅比云、

上週棉市趨勢

▲漢標共成交十七萬七千担

▲現棉　上週現棉交易、共做開週現貨市況分誌於後、上週本埠棉市、廠需異常堅穩、良以棉根周轉穩固、而各路來源枯乏、且以前各廠、所定印棉、甫知來貨均不合用、因此人心格外堅固也、茲將全業棉花六千一百包、到貨計通州一千五百包、鹼桃花六千一百包、南市出數十二萬斤、北市六萬斤收價自五十四元至五十七元不等、茲特開出各花價列下、

	最大價	最小價	成交數
花　類	[illegible]	[illegible]	[illegible]
陝西花	[illegible]	[illegible]	[illegible]
太倉花	[illegible]	[illegible]	[illegible]
通州花	[illegible]	[illegible]	[illegible]
大南花	[illegible]	[illegible]	[illegible]
老漕河	[illegible]	[illegible]	[illegible]
靈寶花	[illegible]	[illegible]	[illegible]
平陽花	[illegible]	[illegible]	[illegible]

▲期棉　紗布交易所漢標、各月期價比較如下、交十七萬七千担、

	週初之價	週末之價
四月期	[illegible]	[illegible]
五月期	[illegible]	[illegible]
六月期	[illegible]	[illegible]
七月期	[illegible]	[illegible]
八月期	[illegible]	[illegible]

市價一覽

◉匯兌（四月十四日）（禮拜六）市

◉各國洋價

◉金市

◉銀洋錢市　早市開盤行情　午市開盤行情

◉蘇州錢市

◉蘇州金銀市

◉無錫金市

◉無錫錢市

◉滬南米市　昨日滬南各米市價如下

◉滬北米市

◉無錫米市

◉無錫雜糧市

◉油豆餅

◉雜糧　北市雜糧公會午市做開之價

◉現貨麵粉

◉大連油豆餅電　四月十四日下午一點四十分到申

◉無錫紗市

◉本廠粗布

◉煤油

◉證券物品交易所

◉匯率金銀錢洋銅元銀拆高低表

◉紗布交易所一星期登賬價格表

◉上週上海證券物品交易所公定市價表

◉大連油豆餅電一週比較表價

（以上各表數字細小模糊 [illegible]）

上海四馬路 太和大藥房總發行 各埠分店及各藥房均有出售

六零六外搽藥膏
專治 楊梅毒瘡 瘰癧癬疥 癩痢爛脚 橫痃下疳 癰疽疔瘡 濕爛凍瘃
大盒洋一元 小盒洋三角

六零六內服聖藥
專治 楊梅積毒 內臟酸痛 風濕癱瘓 淋濁下疳 橫痃爛瘡 婦女白帶
每瓶洋一元七角五分

旅行一覽

◉滬寧路行車時刻表

▲上行車 上海北站開 …（以下時刻 [illegible]）

▲下行車 南京開 … 鎮江開 … 丹陽開 … 常州開 … 無錫開 … 蘇州開 … 崑山開 …（[illegible]）

◉滬杭甬鐵路行車時刻表

下行車 ▲滬杭段 上海北站開 … 上海南站開 … 松江開 … 嘉興開 … 嘉善開 …

上行車 杭州開 … 閘口開 … 長安開 … 硤石開 …（[illegible]）

船期

▲進口輪船報告 四月十五日（禮拜日）進口

▲出口輪船報告 寧波班 長江班 蕪湖班 定海石浦海門 崇海班 穿山定海班 通州揚州班 福州班 溫州班 南華班

外洋輪船報告

北洋班 舊金山班 西雅圖班 英國倫敦班 法國馬賽班 德國亨寶班 呂宋爪哇班 世界班 溫哥武班 香港小呂宋 意國郵船班 神戶長崎班 青島大連班

（各班日期船名 [illegible]）

愛蘭百利始創代乳粉

爲代乳粉之鼻祖
爲最有程序之育嬰聖品
分一二三號三種
一號代乳粉適用於初生至三閱月之小孩
二號代乳粉適用於三个月至六个月之小孩
三號代乳粉適用於六个月以上之小孩
育兒寶鑑一書詳述育嬰方法函索即寄
如函詳述令郎年歲幷附郵票壹角即寄相當代乳粉樣子一瓶
上海廣東路四十號愛蘭漢百利公司發行 各大藥房商號均有經售

閩德隆 烏鷄白鳳丸 調經種子
特色 [illegible]
主治 [illegible]
價目 [illegible]

小兒回春丹
總發行所 上海河南路老巡捕房對門 廣東種德園老藥房
2256

請聽王夫人之經驗談（其二）
我家初用煤爐燒飯。煙氣薰人。污穢不堪。後改用電竈。無煙無臭。食物中亦無灰塵。其清潔決非別種爐竈所能及

工部局電氣處
辦公處福州路十七號
樣子間南京路廿六號
電話中央六六三○一